דבר

ההסתדרות הכללית של העובדים בארץ ישראל
דבר
עתון פועלי ארץ ישראל
מיסדו ועורכו הראשון ברל כצנלסון ז"ל
מאוחד עם למרחב

יום חמישי, ט"ז באדר ב' תשמ"ו, 27 במארס 1986 ● גליון 18772

היום 12 עמודים ● המחיר 73 אגורות כולל מע"מ

היום בדבר

- שעת האמת של ירוחם — אמיר רוזנבליט
- הכשלון הלובי — אורי שחר
- פושטים את הרגל וממשיכים ללכת — אהרן גבע
- עינויי דין — נתן רועי
- בורסה וכלכלה, עכשיו,
- כל העולמות, כוכבים ולילות

מזג האויר

עליה במידות החום.
הטמפרטורות החזויות: ירושלים: 7—20 מעלות, רמת הגולן: 9—21, נהריה: 10—22, צפת: 8—19, חיפה: 14—21, טבריה: 10—25, נצרת: 12—23, עפולה: 10—24, השומרון: 10—23, תל-אביב: 12—22, לוד: 10—23, יריחו: 11—28, עזה: 12—22, באר-שבע: 8—25, אילת: 12—29.

קדאפי מכריז על מלחמת טרור ביעדים אמריקאיים בכל העולם

הפעולה האמריקאית בלוב בוצעה לפי תוכנית מינימום שסוכמה לפני שבועיים

מאת דן אבידן, סופר "דבר" לענייני ערב

שליט לוב קולונל קדאפי איים אתמול, לראשונה באופן מפורש, לבצע פיגועי טרור נגד יעדים אמריקאיים בכל רחבי העולם בעקבות הפעולות הצבאיות שנקטו הצי השישי נגד לוב.

בדברו בפני כתבים מערביים בטריפולי אמר קדאפי כי לוב נתונה בעימות עם ארה"ב ומוכנה להילחם בה "סביב העולם". קדאפי קרא לקבוצות מתאבדים ערבים לפגוע בשגרירויות אמריקאיות ולחבל באינטרסים אמריקאיים באשר הם.

בד-בבד הכריז אירגון המחבלים של אבו-ניצאל — הפועל בזיקה ללוב ולסוריה — כי הוא רואה באינטרסים האמריקאיים ברחבי העולם יעדים לפיגועים. הצהרות דומות נשמעו מצד מנהיגי אירגונים פלשתיניים נוספים הפועלים בזיקה ללוב ולסוריה, וכן מצד מחבלים מתומכי ערפאת שהפגינו אתמול בצידון לאות הזדהות עם לוב. גם ההסברה הממלכתית הסורית נקטה אתמול, במשתמע, לשון מאיימת כלפי ארצות-הברית. פרשן רדיו דמשק אמר, כי ארה"ב תשלם מחיר יקר בכל הנוגע לאינטרסים שלה במזרח התיכון.

פרשנים שונים בעולם הערבי העריכו כי בעקבות ההתקפה האמריקאית על לוב צפוי גל נוסף של מעשי-טירור ברחבי המזרח התיכון. טלאל סלמאן, עורך העי...

(המשך בעמ' 2)

ארה"ב דוחה הצעת גורבצ'וב להוציא שני הציים מהים התיכון

[illegible] את ההצעה [illegible] גורבצ'וב להוציא את הצי הסובייטי מהים התיכון אם תעשה כן ארה"ב.
"הסכם [illegible] כאן", אמר דובר מבקש החוץ האמריקאי צ'ארלס רדמן. דובר של הצי השישי אמר כי הצי השישי [illegible] אמריקאית בים התיכון [illegible] של ארה"ב כלפי [illegible]

מאת אמיר אורן, סופר "דבר" בארה"ב

ואשינגטון (מיוחד ל"דבר"). — תקיפת אתרי טאמ"ים 5 וספינות לוביות היתה דרך הפעולה האפשרית המינימלית שסוכמה בממשל רייגן לפני שבועיים, לקראת פריצה הצי השישי בי מיפרץ סידרה והכוננות להופיע בבסיסי אחיר ויעדים תעשייתיים בלוב, דיווח אתמול "וואשינגטון פוסט".

הצי השישי נערך להפצצת בסיסי האוויר בתגובה להזנקת מטוסי קרב לוביים מול מטוסי ולתקיפת כמה יעדים צבאיים בתגובה לאבידות אמריקאיות, אילו נגרמו בהתנגשות עם כוחות לוביים. תגרובה רבתי של לוב היתה מביאה להפצצת יעדים תעשייתיים בשטחה.

"פוסט" ו"ניו-יורק טיימס" דיווחו, כי תוכנית הפעולה סוכמה בדיון בצמרת הממשל ב-14 בחודש, כחר לפני שבועיים. בדיון נכחו הנשיא רייגן, סגנו בוש, שרי החוץ וההגנה שולץ ווינברגר, ראש מטה הבית הלבן ריגן, היועץ לבטחון לאומי פוינדקסטר והמישנה למנהל הסי-איי-אי מקמהון.

רייגן אישר את תוכנית הפעולה לאחר שבאמר לו, כי משטר קדאפי מתכונן לפגוע בדיפלומטים אמריקאים. במימשל צופ, כי קדאפי יתפתה לשגר טילי סאם-5 נגד מטוסי הצי השישי, שיותקפו מעל בקלות. מפקד הצי השישי,

(המשך בעמ' 2)

סטייל לובי מתוצרת סובייטית "ניינוצ'קה 2" לאחר שנפגע מטיל אמריקאי במימי מפרץ סידרה.

צילום: א. פ.

פרס: החלטת רייגן הגיונית ואחראית

"אין לחשוש מהאיום של קדאפי"

(עי) — ראש הממשלה שמעון פרס אמר אתמול, [illegible] הנשיא רייגן [illegible] על [illegible] מדינות [illegible]

[illegible] (המשך בעמ' 2)

יום דמים בביירות: עשרות הרוגים

ביירות (א.פ.). — עשרות בני אדם נהרגו אתמול בלבנון ועשרות נפצעו בהתלקחות מחודשת של הקרבות בין הכוחות הנוצריים, הנאמנים לנשיא, לבין המיליציות המוסלמיות והדרוזיות השמאליות הנתמכות מצידי סוריה.

שמונה בני אדם נהרגו ו-80 נפצעו בהתפוצצות מכונית תופת ברובע הנוצרי של מזרח ביירות. 14 אנשים נהרגו בחילופי אש ובירי ארטילרי בביירות ובסביבותיה.

מן המשטרה נמסר על 70 איש לפחות, אזרחים ברובם הגדול, שנפצעו בקרבות בין נוצרים לבין מוסלמים בביירות ובהרים שממזרח לה.

לדברי מומחה של כוחות הבטחון, היה חומר הנפץ, שהיה טמון במכונית שהתפוצצה במשקל 150 ק"ג לפחות. מעוצמת הפיצוץ נפער בכביש חור שקוטרו למעלה מ-3 מ'. המכונית התפוצצה בשכונת אשרפיה, ליד בנין מגורים שבו ממוקם משרדם של הפלגנות של אמין ג'מאייל. מההתפוצצות עלה הבנין באש שלכדה עשרות בני אדם בקומות העליונות. כוחות הכיבוי חילצו אותם בסולמות. כשעתיים קודם לכן התפוצצה פצצה בבנין בן 6 קומות, בו ממוקם משרד אחר של הפלגנות בשכונת פורן במזרח ביירות. המשטרה דיווחה על שישה פצועים בהתפוצצות זו.

בשעה שכוחות הבטחון עסקו בחילוץ נפגעי ההתפוצצויות נחתו על הרובע הנוצרי רסיסים של טילי "גראד" מתוצרת סובייטית. שני בני אדם נהרגו בהפגזה זו ו-15 נפצעו, בשכונות אשראפיה ודוקוראני.

בהרי המתן שממערב-מזרח לביירות התלקחו אתמול קרבות שריון וארטילריה בין יחידות צבא נוצריות נאמנות לג'מאייל לבין לוחמי הסיעות השמאליות והמוסלמיות שבתמיכת הסורים. בקרבות אלה, שהתרחשו בקרבת עירו של ג'מאייל, ביקפאיה, נהרגו 5 בני אדם ונפצעו 25.

תחנות הרדיו מוסלמיות האשימו את הכוחות הנוצריים ואת הצבא בגרימת התלקחות הקרבות וביריות לעבר הערביים והדרוזים של ביירות.

הצבא: פירסם הצהרה מכנה משמע, כי בהפגזות אירעו מגורים מהרי המתן לקחו חלק כוחות סוריים, זאת במטרה להביא להתלקחות מחודשת של מלחמת האזרחים.

ניצול קשיש נשא על-ידי כוחות החילוץ מבנין מגורים במזרח בירות, שעלה באש עקב התפוצצות מכונית תופת בקרבתו.
צילום: א. פ.

השר צור סירב להיפגש עם פקידים במימשל דרא"פ

יוהנסבורג ("רויטר"). — שר העליה והקליטה יעקב צור גרם מבוכה לממשלת פרטוריה כשדחה בקשת פקידים בממשל דרום אפריקה להפגש עמו במהלך סיור בן שמונה ימים שהוא עורך שם לעידוד העליה, כך מסרו שלושה דיפלומטים מערביים.

בנובמבר גרם שר החוץ של דרום אפריקה מבוכה דומה לעמיתו הישראלי, כשעמד בתוקף על קיום פגישה עימו בעת שערך ביקור פרטי בירושלים.

צור הגיע לדרום אפריקה בסוף השבוע שעבר, כדי לקיים סדרת פגישות עם מנהיגי הקהילה היהודית שם, בת מאה ועשרה אלף נפש, במטרה לעודד את העליה לישראל.

אוקונור מקווה שביה"מ ישחרר ביום ו' את דמיאניוק

מאת סופר "דבר" בחיפה

פרקליטו האמריקאי של דמיאניוק, עורך-הדין מארק אוקונור, אמר אתמול כי הוא מקווה שביום שישי יחליט בית המשפט כי היתה טעות טראגית בזיהויו של דמיאניוק וישחררו ללא משפט.

בפגישה עם עתונאים בחיפה אמר הפרקליט האמריקאי כי הנסבור בידיו הוכחות כי דמיאניוק שהוסגר לישראל אינו איוואן ה"איום ממחנה טרבלינקה. לדבריו, לא נמצאה עד היום שום הוכחה הוכחת כי דמיאניוק הנצור עתה בישראל הוא "איוואן האיום". לעומת זאת יש, לדבריו, ראיות כי אין מדובר באותו אדם. הפרקליט האמריקאי מסתמך בין השאר על ההוכחות על עדות שנמסרה מטבח כי "איוואן האיום" נהרג בטרבלינקה בהתמרדות האסירים.

מבקה פרידמן, שהופיע אף הוא באותה פגישה, אמר כי אבן קיימת עדות לגבי מותו של "איוואן האיום" אבל מהעדות לא ברור אם מוסרה היה עד ראיה או עד שמיעה בלבד.

אוקונור אמר כי ההגנה על דמיאניוק עלתה עד עכשיו 300 אלף דולר ומומנה בידי הקהילה האוקראינית בקליבלנד, אוהאיו, שבארה"ב. באחרונה הפסיקה הקהילה האוקראינית לממן את המשך ההגנה על דמיאניוק בטענה כי לאחר שהוסגר לישראל סיכוייו להנצל אפסיים. הפרקליט האמריקאי שולל טענה זו. הוא ציין כי הופתע לטובה מתנאי המעצר שניתנו לדמיאניוק בארץ. לעומת זאת הופתע מההופש שמרשה לעצמה העתונות בישראל בכיסוי הפרשה.

פרס ומודעי יבקשו היום מהקואליציה לאשר תקציב 86

מאת שלמה קרמר, סופרו הכלכלי של "דבר" בירושלים

ראש הממשלה שמעון פרס ושר האוצר יצחק מודעי יבקשו היום מהקואליציה לאשר את תקציב המדינה לשנת 1986.

לחברי הקואליציה יובהר כי תבוטל הכוונה להטיל גזירות על ציבור הגימלאים — צמצום תוספות ותקו ומיסוי קיצבאות זיקנה. אולם חברי הקואליציה יתבקשו לאשר תחת זאת את צמצום הפטור הניתן לגימלאים בפס הכנסה על הכנסות משיעור של 35 אחוזים לשיעור של 25 אחוזים וכן הארכת תוקפו של ההיטל על רכב בשנה נוספת. כמו כן תתבקש הקואליציה להסכים להטלת אגרת חנוך על תלמידים בבתי ספר.

נותרו חמשה ימים נוספים לאשור התקציב וחברי ועדת הכספים אמורים לדון בסעיפיו השונים עד לאשורו.

יציאתו הצפויה של ראש הממשלה לחו"ל מחייבת החלטה מהירה בנדון ואשור מהיר של התקציב. בגורמים בקרב הסיעות נודע כי חברי הליכוד מתנגדים להיטל הרכב ואילו סיעת המערך מתנגדת לאגרת החינוך.

כמו כן צפויה התנגדות של סיעת המערך לצמצום הפטור ממס הכנסה על פנסיות.

קרן הצמיחה במוקד ביקור פרס בארה"ב

מאת שלמה קרמר, סופרו הכלכלי של "דבר" בירושלים

ראש הממשלה יצא ביום ב' הקרוב לביקור בארה"ב, כאשר עיקר מסעו מיועד לקידום הקמתה של הקרן לצמיחת המשק.

בביקורו יציג פרס בפני ראשי הממשל את עיקרי תכניתו לסיוע לאזור כולו, אשר עד כה לא פורסמו. כמו כן יתבע ראש הממשלה מראשי הממשל לצמצם את נטל הריבית על הובותיה של ישראל בתחום צרכי הבטחון כאשר הטיעון העיקרי הוא שלתמיכה הבטחונית אין כל תמיכה משקית ועל כן אין הצדקה לריביות בשעור רגיל ונימוק נוסף הוא ירידת שיעור הריבית בעולם.

ראש הממשלה יקיים במרכז פגישות עם ראשי הממשל במגמה לקדם את תמיכתם בכה המשימה האמור להעמיק מעורבות חברות אמריקאיות בתחום ההשקעות בתעשיות. היעד הינו הקמת קרן משותפת לחברות אמריקאיות אשר תהנה מתמיכת הממשל בתחומים של ערבויות להשקעות והקלות ב' מיסוי. אל ראש הממשלה יתלוה גם סגן שר האוצר עדי אמוראי.

פרס העביר לשולץ תוכניתו לפיתוח האיזור

מאת אמיר אורן, סופר "דבר" בארה"ב

ואשינגטון (מיוחד ל"דבר"). — ראש הממשלה שמעון פרס העביר לשר החוץ ג'ורג' שולץ את טיוטת תוכניתו השאפתנית לפיתוח כלכלי של מדינות המזה"ת. פרס מבקש לדון עם שולץ על תוכנית רב-שנתית ורבת מיליארדי דולרים זו בעת ביקורו כאן בשבוע הבא. בנוסף על פרטי ההשקעות בתוכנית והשאלה אילו מדינות יוזמנו להשתתף בה, פתוחה עדיין שאלת השם שיינתן לתוכנית — אולי שמו של שולץ עצמו, מתוקף להתעניינותו בכלכלה ובשים לב לתקדים של "תוכנית מרשל" — שהנציחה את שמו של שר החוץ ג'ורג' מרשל.

מנכ"ל משרד האוצר עמנואל שרון היה אמור להילוות לפרס לדיון הכלכלי עם שולץ ועם משקיעים אמריקאים, אך אתמול החליף שרון בסגן שר האוצר עדי אמוראי, שביקר בוואשינגטון רק לפני כמה שבועות. שרון מונה לתפקידו על ידי שר-האוצר מטעם הליכוד, יצחק מודעי. אמוראי הוא נציג המערך בצמרת האוצר.

רה"מ מכנס ראשי המשק לדיון בקופ"ח

מאת שלמה קרמר, סופרו הכלכלי של "דבר" בירושלים

ראש הממשלה מזמן היום את ראשי האוצר וההסתדרות לדיון במצבה של קופת חולים כללית ובהמלצות ועדת גדיש לפתרון מצוקתה.

באוצר שוללים את מרבית סימוכי ועדת גדיש ביחוד את המסקנה לפיה לממשלה חלק במצבה של קופת החולים הכללית. במקורב מעוניינים בחשבון הפועל של ההסתדרות כי שר האוצר, מטעמים פוליטיים, מנע עד כה את יישום המלצות הדו"ח.

לטענת האוצר הגידול בגרעון הקופה בשנתיים האחרונות נאמד ב-300 מיליון דולר ו-50 מיליון דולר מתוכם נובעים בחריגה בהוצאות ו-90 מיליון דולר כתוצאה מ"ריביות מופרזות". בהמלצות ההסתדרות כלולות הצעות להגדלת הכנסות העצמיות של הקופה על ידי גבייה עצמי שרותים מחברי הקופה וכן המלצה לנתק את הקופה בתלות ממקורות שאינם מקורותיה העצביים.

להערכת גורמים שר האוצר כדע לכך, שלאור הגיבוי שקיבל לאחרונה כראש הממשלה בענין הקיצוצים בתקציב, יהיה עליו לבצע דרכים לסייע לקופה במצוקתה.

בתגובה להודעת האוצר שפורסמה אמש. בהודעה זו נמסר מהאוצר כי בידיו דו"ח מלא על מצבה של קופת חולים הכולל את הנתונים והמסקנות של דו"ח גדיש. דובר קופת חולים אמר כי גדיש הגיש דו"ח לאחר שבדק היטב את כל העובדות וקיבל את כל הנתונים שדרש מהנהלת קופת חולים. "לאור מצב זה אנו רואים בחומרה את ההודעה הכוזבת של האוצר שמגמתה להרוס את קופת חולים הכללית" — הדגיש הדובר.

יו"ר ראש הממשלה לפי עצת שר האוצר — כך אמר אתמול דובר קופת חולים הכללית דוד תגר

קופ"ח מגיבה על הודעת האוצר

מזכירת "דבר" דוקה הרשה מזכירת:
"יעקב גדיש, מונה לתפקיד על

ההסתדרות הכללית של העובדים בארץ-ישראל
הועד הפועל / לשכת דובר ההסתדרות

מועצת ההסתדרות הקי"ד

ישיבת הועדה המכינה למועצת ההסתדרות הקי"ד, תתקיים ביום א' 30.3.86, בשעה 10.30 בבוקר, באולם ישיבות קומה ד', בית הועד הפועל.

סדר היום:
1. אישור סדר היום של המועצה
2. אישור תקנון ועדות השפיט בהסתדרות
3. שנויים בחוקה
4. שנויים בחוקת הבחירות הכלליות
5. שונות.

חברי הועדה המכינה מתבקשים לדייק.

נתן אלמוזלינו
יו"ר הועדה המכינה

משפחות חצ'טוריאן הארמנית־היהודית הורשתה לצאת מברה"מ

הבן — קרן — בדרכו לישראל

מאת גדעון קרן, סופר "דבר" בצרפת

פאריס (מיוחד ל"דבר"). — משפחת הכימאים הארמנית־יהודית חצ'טוריאן הורשתה לצאת את ברית המועצות. בפריס נודע, כי המשפחה עזבה את מוסקווה ביום ב'.

הבן, קרן חצ'טוריאן, בן 24 יצא לישראל ואילו הוריו, ארמן וסוסלבה יצאו לאוניברסיטת "ברקלי" בקליפורניה.

קרן חצ'טוריאן גורש מלימודי הרפואה באוניברסיטה ב-1980, כאשר הוריו, חוקרים ידועים שם בכימיה פיסיקלית, ביקשו היתר יציאה.

מאז היתה המשפחה קורבן להתנכלויות כמצד השלטונות ומדענים ברחבי העולם פתחו בפעילות למען ה' משפחה, לקרן הוענקה מילגה כדי לאפשר לו לסיים את לימודיו בפריס. בתחילת פברואר שוחח הצעיר שיחה טלפונית פומבית עם מזכיר המפלגה הסוציאליסטית הצרפתית ליונל ז'וספין, ועם שגריר ישראל עובדיה סופר. השיחה השיגה נערכה במהלך עצרת למען יהודי ברית המועצות במרכז רש"י בפריס.

צי ארה"ב מתעניין ב"סער־5" הישראלי

מאת אמיר אורן, סופר "דבר" בארה"ב

ואשינגטון (מיוחד ל"דבר"). — חיל הים האמריקאי מגלה עניין רב בסטייל הישראלי מדגם סער-5, "ספינה בסדר גודל של קורבטה בדחי של 1,000 טון בלבד, אך עם ציוד אלקטרוני וחימוש כמו של סיירת", לדברי העתון "בשיגל דיפנס".

במאמר המתפרסם בירחון נחזות אפשרות של טירוף לוב כמה מתפיסות של סער-5 בתיכנון כלי שיט אמריקאים או אף רכישת כמה סטיילים ישראלים לשירות חיל הים האמריקאי. מקורות מהימנים מתייחסים לאפשרות זו בספקנות רבה.

מכירת ה"בינלאומי" לנאסר אושרה בביה"מ

מאת דרור שרפיס, סופר "דבר"

בית המשפט המחוזי בתל-אביב אישר אתמול את הסכם המכירה של מניות השליטה בבנק הבינלאומי הראשון לאיש העסקים באק נאסר. בכך דחה בית המשפט את עירעורה של קבוצת משקיעים יהודים מארה"ב שביקשה לפתוח מחדש את המכרז למכירת המניות. נאסר אמור להעביר לידי מפרקי "דנות" 20 מיליון דולאר תוך חמישה ימים, לאחר שמיליון דולר כבר שולם במקדמה.

בנימוקי בית המשפט המחוזי השופטת חנה אבנור קבעה כי היותר כי בתנאי מכרז, אין אפשרות לפתוח מחדש מידי פעם ניתן בתנאים ביוזמים בלבד לערער על הצעותיו. השופטת עיינה גם בחוות דעת אותה הגיש כונס הנכסים הרשמי, לפיה המכרז התנהל בהתאם לכללים שאמורים היו להבקה. גם נושי "דנות" הביעו תמיכתם בתוצאות המכרז.

כונסי הנכסים של חברת "דנות" יחלו כעת בגאצעים למימוש נכסים נוספים המוחזקים ע"י חברת

(המשך בעמ' 2)

השביתה בסולל בונה - בצל קיפאון במו"מ עם האוצר

מאת חיים באור, סופר "דבר"

עובדי "סולל בונה" ישבותו היום החל מהשעה 12.00 בצהריים ויקיימו הפגנה ליד בית הועד הפועל של ההסתדרות.

נודע, שועדי העובדים מתכוונים להחריף בהדרגה את מאבקם להבטחת קיומו של הקונצרן ובשעם לקיים הפגנה גם מול קריית הממשלה בירושלים.

בדיון שקיימה אמש הנהלת "סולל בונה", הובעה תרעה לנוכח הקונצרן מאחר שמים גובש הביוע להבראה בהתאם להמלצות ועדת פוגל. משתתפי הישיבה ציינו שהוחלטה קבוצת ש"סולל בונה" זקוק לקונסולידציה הבנית בסך 200 מיליון דולר, מקורות אשראי לזמן ארוך וכן המרת ההתחייבויות לזמן קצר. ואולם לדבריהם, הצבת הדיוני באוצר בתחום זה חלקיות ובלתי מספקות על-מנת להבטיח את תיפקודו התקין של הקונצרן לאורך זמן.

אנשי ההנהלה התריעו שלנוכח האפשרויות המוגבלות של מימון הוצנהי עלול הקונצרן להקלע ליפסים והמורים בפעילותו כבר במהלך חודש אפריל.

האיגוד המקצועי יחליט

מזכיל ההסתדרות, ישראל קיסר, הודיע אתמול שתנאי הפרישת ר פיצויי הפיטורים לעובדי "סולל בונה" יוכרעו באגף לאיגוד מקצועי של ההסתדרות ולא על ידי חברת העובדים. גורמים בוועד הפועל רואים בהצהרה זו שהשיב קיסר משום כירסום במעמדה של חברת העובדים, המלווה את ביצוע תוכנית ההבראה בקונצרן.

קיסר הודיע שהצעת ההנהלה, שהועלתה בשעתו, לשלם לעובדים חלק מתשלומים המגיעים להם בצורת איגרות חוב של הקונצרן נדחתה. המזכיל טען כי ישום דו"ח פוגל מתעכב והאשים את שר האוצר יצחק מודעי בכך שהוא "משאיר את הבראת "סולל בונה" כמיקוח פוליטי עם ההסתדרות".

קיסר הטעים עוד שיש למסור יחידות מלכליות בקונצרן לניהול עצמי של העובדים. הכוונה בבית המלאכה המכני בבאר-שבע, בנגריית "סולב" בראשון לציון ועוד.

צעיר בדווי נעצר כחשוד בתקיפת התיירת הגרמניה

מאת אמיר רוזנבליט, סופר "דבר"

משטרת מרחב הנגב עצרה אתמול צעיר בדווי תושב הנגב בחשד שתקף את התיירת הגרמניה מריאן שטוקר (20). המאשפזת זה שלושה-עשר יום במצב אנוש וללא הכרה במחלקה לטיפול נמרץ מתי בבית-החולים "סורוקה" בבאר-שבע.

מריאן שטוקר הותקפה בבוקר יום שישי, 14 במארס, במעלה ההרים של קיבוץ רביבים. האלמוני שתקף אותה, ככל הנראה על רקע מיני, ירה בראשה הכדור שפילח את גולגלתה גרם לה נזק מוחי כבד.

בית משפט השלום בבאר-שבע נענה אתמול לבקשת המשטרה להטיל צו האוסר על פרסום שמו ופרטיו המזהים של החשוד. כמו כן נאסר פרסומם של ממצאים שונים שהתגלו על ידי המשטרה שלכאורה קושרים את החשוד לפרשת התקיפה. בית המשפט הורה אתמול להאריך את מעצרו של החשוד ל-15 יום. ב"כ המשטרה, מפקח משה דהאן אמר כי בידי המשטרה פרטים שונים הבציעים על מעורבותו של החשוד בתקיפה. הוא ביקש לאסור את פרסום הפרטים, בטענו שהדבר עלול לפגוע במהלך החקירה.

במצבה הרפואי של התיירת הגרמניה המאושפזת בבית החולים "סורוקה" בבאר-שבע חלה הדרדרה. אחרי-הצהריים הוכנסה התיירת לחדר הניתוחים שם נותחה במשך שעות אחדות על ידי צוות כנתחים נוירוכירורגים בראשותו של ראש המחלקה הנוירוכירורגית, פרופ' פסקל סיביריין. מצבה של התיירת מוגדר עדיין "אנוש" תבהר כי היא טרם יצאה מכלל סכנה.

אין ראיות שבדיבור

בתוקף החיילת ברמת-הובב צוות החקירה המיוחד בראשות רב-פקד חיים מצרון, שמונה לפני נה את הפרשה, ממשיך לתפקד בכל הכיוונים. בניגוד לרחשים שהתקבל כפרסומים שהופיעו בעיתונות מאז המקרה, הרי אין שום בטחון שהדובר באותו אדם שתקף את החיילת ברמת חובב בחודש אוגוסט אשתקד. גורמים בכירים במשטרה מצביעים על מספר נקודות בעייתיות בזיקה. "הטובה שהתיירת מאוסרת הכהה", הם אומרים "מלאנת את החוקרים להסתמך בעיקר על ממצאים בשטח, על אינטואיציה ועל בדיקה כל כיוון אפשרי".

הדליקה במפעל המצות "אביב" - מהצתה

(ע). — מפקד תחנת מכבי האש של בני-ברק טפסר אהרון כספי הגיש אתמול למשטרת מחוז תל-אביב דו"ח חקירה, שבו קבע, כי השריפה במפעל המצות "אביב" בבני-ברק בשבוע שעבר — מקורה בהצתה.

בשיחה עם כתב צהריים אמר טפסר כספי, כי השריפה פרצה במוסך שאין בו מכונות או כלי-ייצור אחרים, ד פריצה במוסך שאין בו מכונות או כלי-ייצור, כי השריפה פרצה מאליה נמוכה ביותר. בי הסביבות שהתפרץ בו שריפה מאליה גוללים של נייר צלופן, ול מחסן היו ניירות, קרטונים וגלילים של נייר צלופן, ולדעתו בהשלכת גפרור אחד יכול היה אדם להצית את המחסן כולו.

נסיבות השריפה נחקרו על ידי טפסר כספי יחד עם צוות מומחים מתחנת בני ברק.

כן המשטרה נמסר, כי הוקם צוות חקירה מיוחד, שיעסוק בפיענוח כל מקרי ההצתה של מפעלי המצות ב' שבועיים האחרונים.

מכון תדהר

חדשות • חדשות • חדשות • חדשות • חדשות • חדשות • חדשות • חדשות

„לא היינו מצליחים בתוכנית הכלכלית בלי מנהיגות קיסר"

אות „איש השנה בהסתדרות" – למזכ"ל

(עש"ת). — במעמד ראש הממשלה שמעון פרס הוענק אמש אות „איש השנה בהסתדרות" למזכיר ההסתדרות ישראל קיסר מטעם קרן הפיתוח של ההסתדרות בארה"ב.

ראש הממשלה אמר בדברי ברכתו כי ישראל קיסר הוכיח בשעה קשה של הכרעה על התוכנית הכלכלית שלא לשחות עם הזרם, אלא נגדו. „לא היינו עושים זאת ומצליחים בתוכנית הכלכלית בלי הסכמת ההסתדרות וללא מנהיגותו של ישראל קיסר".

שגריר ארה"ב בישראל תומס פיקרינג (שני מימין) שבירך את קיסר על קבלת העיטור, אמר כי הממשל האמריקאי צפה במנהיגותו של קיסר בשנתיים האחרונות ומעריך מאוד את ההחלטות הקשות שקיבל ואשר תרמו להדברת המשבר הכלכלי בישראל.

את האות הזה העניקו לקיסר ראשי קרן הפיתוח של ההסתדרות בארה"ב ד"ר סול סטיין (קיצוני מימין) והרב מרדכי מלבסקי (קיצוני משמאל).

יוגוסלביה חיפשה את ולדהיים באשמת רצח בני ערובה

בלגראד (צ'יר וע"צ). — העתון היוגוסלבי „וצ'רניה נובוסטי" מסר אתמול, כי על-פי המסמכים שבידו חיפשה הוועדה היוגוסלבית לפשעי מלחמה את ואלדהיים בקשר למעשי רצח, הוצאות להורג, הריגתם של בני ערובה והרס רכוש.

העתון מפרסם בענין זה העתק עמודו הראשון של מסמך בן 7 עמודים מן ה-18 בדצמבר 1947, אותו קיבל, לדבריו, יום קודם לכן מן הארכיון היוגוסלבי, ושבו מופיעים פרטי ההאשמות האלה.

במסמך מדובר, כאמור, ב„רצח, הרג, הוצאה להורג של בני ערובה, פיצוץ והריסת רכוש במכוון, שריפת ספרים ופעולות דומות".

לפי המיסמך שהתפרסם בעתון היוגוסלבי היה ואלדהיים קצין מודיעין בדרגת סגן „אוברלויטננט" באנט אבווהר אופיציר" ביחידה 10 במטה הכללי של המחנה הצבאי „א" מאפריל 1944 עד כניעתה של גרמניה הנאצית.

במיסמך נטען, כי יחידה זו היתה אחראית לפעולות גמול נגד פרטיזנים וכי עסקה, בין היתר, בבני ערובה ובאוכלוסיה האזרחית.

ואלדהיים נישא על גל גאווה לאומית

סופרת „דבר" בווינה ריפה קוד מוסרת:

באוסטריה אין דעת הקהל מתמקדת בחשדות המועלים על רקע עברו הנאצי של קורט ואלדהיים דווקא, אלא בעובדת היותו נתון להתקפה מצד יהודים אמריקאים.

ואלדהיים נישא על גל של גאווה לאומית פגועה ואנטישמיות גואה הולכת.

הקאנצלר לשעבר ברונו קרייסקי אמר, שגם אילו ידע על הפעילות בה נהגו ואלדהיים במלחמת העולם לא היה הדבר משפיע על יחסו כלפיו. לדבריו, היה ממליץ על מינויו כשגריר בארה"ב, כי הצריך אותו כפקיד טוב ויעיל.

חוגים שמרניים באוסטריה דורשים בימים אלה מהממשלה, כי „תבלא הובהתה" ויתגן על הנתין האוסטרי המותקף. הקנצלר פרד סינובאץ הבין כי ממשלתו לא תנקוט צעדים רשמיים בפרשה זו. יצויין כי הממשלה האוסטרית לא השמיעה קולה נגד ההתבטאויות האנטישמיות הנשמעות במדינה זו.

הצעה דחופה לכנסת

סופר „דבר" בכנסת מוסר: ח"כ שבח וייס (מערך) הגיש הצעה דחופה לסדר היום בפרשת קורט ואלדהיים. ח"כ וייס טוען כי מדי יום מתגלות עובדות חדשות המוכיחות את עברו הנאצי הפעיל של ואלדהיים המועמד לבחירה לתפקיד הרם של נשיא אוסטריה ומוזעזע הדבר שארבעים שנה אחרי השואה עשוי להיבחר בהולדתו של היטלר נשיא נאצי. „אומנם ממשלת ישראל אינה יכולה לנקוט עמדה בפרשה זאת מטעמים פוליטיים דיפלומטיים אבל הכנסת, המשקפת את מאוויי הצבור היהודי כאן ובעולם כולו, חייבת לקרוא לבוחרים תנאורים באוסטריה שלא לאפשר להרפה הזאת להתרחש". אומר ח"כ וייס.

פוזרה הפגנת סטודנטים בבית-לחם

מאת דני רובינשטיין

סטודנטים ממכללת בית לחם ידו אתמול אבנים באזור הצמתים בעיר, ובחזית סמוך למכללה הניפו דגלים פלשתיניים. המפגינים הפגינו ביום השנה לחתימת הסכם השלום בין ישראל לבין מצרים. כוח צבאי הגיע למקום והניס את המפגינים אל תוך הקמפוס כאשר החיילים נאלצים לירות באוויר.

לאחר שעות מספר התפזרו הסטודנטים.

הרקוויאם של ורדי בביצוע מופתי

מאת יהודה כהן

אמש הגישה התזמורת הפילהרמונית הישראלית בביצוע מופתי את הרקוויאם של ורדי עם הקונצרט-כור (מקהלה) מגכינגן ורביעיית סולנים נפלאה עם מונסראט קאבאליה, בת קול הסופראן הגמיש האלוהי, הגשתה הדרמטית של הפרק המסיים היתה חוויה בפני עצמה — עם מרילין הורן בעלת מצו-סופראן, שהפליאה בזמרתה, עם הטנור ניל וילסון שהצטיין במקומות העדינים של תפילתו ר עם הבאס יאקו ריהאנן, שקולו רווי במיוחד בצלילים הנמוכים.

למקהלה שהודרכה הלמוט רילינג מצלול מושלם. בשרביטו היקנה זובין מהטה ליצירה עיצוב מעמיק ומזהיר, הוא הלהיב את הזמרים ואת התזמורת וריתק את הקהל. מזמן לא ארכו התשואות הסוערות של הקהל זמן כה רב. בתוכן, בנפרד, תשואות הפגנתיות לסולנים, למקהלה ולתזמורת וכמובן למנצח זובין מהטה.

הרוג ו-4 פצועים בתאונה

(ע). — תושב מגדיאל, אורי שלום, בן 54, נהרג אתמול בתאונת דרכים, שארעה בסמוך לכניסה לכפר סירקין, ליד נמל התעופה בן גוריון.

התאונה ארעה כאשר מכונית „פורד אסקורט" שנהגה בידי אורי שלום, סטתה סמוך לכפר סירקין לנתיב הנסיעה הנגדי והתנגשה חזיתית במכונית פיז'ו. נהג האסקורט נהרג במקום ושני נוסעים, שהיו עמו ברכב, וכן שני נוסעים במכונית הפיז'ו, נפצעו קל.

מפלגת העבודה הישראלית
המרכז
אגף ההסברה

בואו לעשות את "העבודה"

הרצאות, מפגשים, ימי עיון, ועידות מחוזיות ומגזריות.

יום חמישי — ט"ז באדר ב' — 27.3.86
חיפה — חוג סופרים — מפגש — ח"כ שבח וייס
חיפה — כנס מורים — ח"כ שבח וייס

יום שישי — י"ז באדר ב' — 28.3.86
בית ברל — עובדי בנק הפועלים — הח' זרובבל שלו

יום שבת — י"ח באדר ב' — 29.3.86
חיפה — כנס חברות בבית „קיי" — ד"ר נצה ליבאי שפירא, הח' הלל לויתן

יום ראשון — י"ט באדר ב' — 30.3.86
תל-אביב — אורח מערכת „דבר" — ח"כ עוזי ברעם, מזכ"ל המפלגה
יבנה — חוג פוליטי — הח' אמיץ גולן, הח' חיים חריש
באר-טוביה — חוג חברות — הח' רינה דותן
חיפה — מפגש עובדי סולל-בונה — ח"כ שבח וייס
חדרה — פגישה במועצת הפועלים — ח"כ אורה נמיר

יום שני — כ' באדר ב' — 31.3.86
הוד השרון — גימלאים — הח' עופר בן-דוד
הוד השרון — פגישת פעילים
בירושלים — ח"כ שבח וייס
רמלה — בי"ס „עמלי" — ח"כ שבח וייס
תל-אביב — סיור חברות בכנסת — ח"כ אורה נמיר

יום ראשון — כ"א באדר ב' 1.4.86
ראשון-לציון — מועצת סניף מזרחבת
בית-שמש — קומונה עירונית — השר גד יעקבי, הח' יעקב אשכול
בית שמש — מועצת הפועלים — השר יעקב צור
מעלה אדומים — פגישה — השר משה שחל

יום שני — כ"ב באדר ב' — 2.4.86
ראשון-לציון — גימלאים — הח' יעקב אשכול
בנימינה — השילוב האזורי — ח"כ שבח וייס
בית ברל — כנס מנהלים בכירים, בי"ס כור — השר גד יעקבי
חולון — מפגש תא החברות והאקדמאים — ח"כ אורה נמיר

יום חמישי — כ"ג באדר ב' — 3.4.86
קרית אתא — גימלאים — ח"כ שבח וייס
חיפה — כנס צירי המחוז לועידת המפלגה

יום שישי — כ"ד באדר ב' — 4.4.86
יוצאי הודו — כנס בשפיים — הח' בני כנעלסון, הח' ראובן אברהמי, הח' עופר בן-דוד
מועצת מטה אשר — השר משה שחל

יום שבת — כ"ה באדר ב' — 5.4.86
ביתן אהרן — חברי ועדת משפטים של תנועת המושבים — הח' יורם ברזילי

יום ראשון — כ"ו באדר ב' — 6.4.86
חיפה — סדנת חברות — הח' אריה גוראל — ראש עיריית חיפה
תל-אביב — סניף ביצרון — השר גד יעקבי
תל-אביב — בית ברנר — ח"כ אורה נמיר, הח' תדי קאופמן, מזכיר מועצת פועלי ת"א—יפו

יום שני — כ"ז באדר ב' — 7.4.86
אוניברסיטת תל-אביב — חברות מנהיגות צעירה — ח"כ שבח וייס

יום שלישי — כ"ח באדר ב' — 8.4.86
גן חיים — מפגש — הח' עופר בן-דוד

יום שישי—שבת — 28—29.3.86
כנס מכין לקראת ועידת המפלגה המשמרת הצעירה בבית-ברל
ישאו דברים: ראש הממשלה — שמעון פרס; מזכ"ל ההסתדרות — ישראל קיסר; מזכ"ל המפלגה — עוזי ברעם; יו"ר הועידה המכינה — דוד ליבאי; מזכיר המשמרת הצעירה — אפרים זינגר
בקבוצות דיון יטלו חלק החברים: ח"כ נאוה ארד, ח"כ רפי אדרי, הח' יחזקאל זכאי, הח' יחיאל לקט, הח' רינה דותן, ח"כ אורה נמיר, הח' חיים צדוק, הח' נואף מסאלחה, הח' יעקב גיל, ח"כ מיכה חריש
לתיאום ליגות והסעות — להתקשר — 03-209222 לח' צור.

יום שבת — 29.3.86
ועידה ארצית של דור ההמשך — אפעל
דברי פתיחה: ח"כ דוד ליבאי, ד"ר עוזי שמעוני
מושב ראשון — כלכלי
מושב כללי: בהשתתפות — השר גד יעקבי, השר משה שחל, ח"כ אליהו ספייזר
דיון
מושב שני מדיני
בהשתתפות: שר הבטחון — יצחק רבין, ח"כ מיכה חריש
דיון
מושב שלישי — עניני מפלגה
בהשתתפות: ח"כ עוזי ברעם — מזכ"ל המפלגה, ח"כ רפי אדרי, הח' יחזקאל זכאי
ערב נעילה
בהשתתפות: ראש הממשלה — שמעון פרס, מזכ"ל ההסתדרות — ישראל קיסר, מזכ"ל המפלגה — עוזי ברעם

יום ראשון — 30.3.86
כנס החוג ל„שילוב"
פתיחה: ח"כ מיכה חריש; ח"כ עוזי ברעם — מזכ"ל המפלגה; ח"כ דוד ליבאי — יו"ר הועדה המכינה; שר הבטחון — יצחק רבין
סיכומים והחלטות

יום רביעי — 2.4.86
ועידת צירי מחוז המושבים
פתיחה: הח' יחזקאל זכאי — יו"ר המחוז; ח"כ עוזי ברעם — מזכ"ל המפלגה; שר החקלאות — אריק נחמקין; שר הבטחון — יצחק רבין
בהשתתפות: מזכירי התנועה — גדליהו גל, יונתן דניאל (גוני); נסים זווילי — יו"ר המחלקה להתיישבות; יעקב ישי — חבר הועדה המרכזת

יום שבת — 5.4.86
ועידת הנוער הראשונה של מפלגת העבודה
פתיחה: ח"כ עוזי ברעם — מזכ"ל המפלגה
ברכות: ח"כ דוד ליבאי — יו"ר הועדה המכינה; הח' אפרים זינגר — מזכיר המשמרת הצעירה; נציג הנוער
המנחה: הח' יעקב גיל
פנלים וקבוצות דיון
עצרת סיום חגיגית
ראש הממשלה — שמעון פרס.

הנושא	מדיני-בטחוני התיישבותי	חברה וכלכלה	משטר-ממשל דת ומדינה	הנוער וההסתדרות	מעורבות הנוער בפוליטיקה
המנחה	ח"כ מיכה חריש	ח"כ אורה נמיר	ח"כ פרופ' שבח וייס	הח' יעקב ישי	ח"כ חיים רמון
משתתפים	ח"כ אברהם כץ עוז, סגן שר החקלאות	ח"כ רפי אדרי יו"ר סיעת המערך	ח"כ דב בן-מאיר סגן יו"ר הכנסת	ח"כ נאוה ארד מ"מ יו"ר הועדה המכינה	אפרים זינגר מזכיר ארצי של המשמרת הצעירה
	הח' נסים זוילי ראש מחלקת ההתיישבות	פרופ' שמעון שטרית	ח"כ עבד אלוהב דראושה	הח' שלום חבשוש, חבר הועדה המרכזת	חגי מירום מזכ"ל הנוער העובד והלומד
	פרופ' גליה גולן	יצחק שאוב — עורך העתון לכלכלה	הח' מאשה לובלסקי מזכ"ל נעמת	מסאלחה נוואף חבר הועדה המרכזת	אופיר פינס יו"ר הסתדרות הסטודנטים של מפלגת העבודה
	משתתף צעיר	משתתף צעיר	יחיאל לקט יו"ר תנועת העבודה הציונית	משתתף צעיר	משתתף צעיר

יום שבת — 5.4.86
אפעל — כנס צירי התק"ם לועידה הרביעית של מפלגת העבודה

יום ראשון — 6.4.86
כנס ארצי — יוצאי בבל
מנחה: הח' מני ויצמן — חבר הועדה המרכזת
ברכות: הח' אורי עמית — ראש עירית רמת-גן; הח' שאול סוירי — מזכיר מועצת הפועלים; ח"כ דוד ליבאי — יו"ר הועדה המכינה; ח"כ נאוה ארד — יו"ר הועידות המחוזיות; שלמה הלל — יו"ר הכנסת
דוברים: שושנה ארבלי-אלמוזלינו — סגנית שר הבריאות; הח' רענן כהן — יו"ר הכנס; ח"כ עוזי ברעם — מזכ"ל המפלגה; השר משה שחל — שר האנרגיה; ח"כ ישראל קיסר — מזכ"ל ההסתדרות; סיום הועידה — ראש הממשלה — שמעון פרס

מדרשת העבודה לנוער ע"ש יגאל אלון
ימי עיון בבתי-ספר תיכוניים בנושאים:
דמוקרטיה, המשך תהליך השלום
שלוחת ת"א: ערבי יפו, משלב יפו, משלב ת"א, פיטמן.
שלוחת גוש דן: אורט חולון, בליך ר"ג, בן צבי גבעתיים, תילם — ר"ג
שלוחת השרון: רנן הרצליה, עמל — טייבה
שלוחת יהודה: עמל רמלה, גן נחום ראשל"צ
שלוחת ירושלים: רנה קסין, התורה הציונית
שלוחת באר-שבע: דימונה, אורי הבשור
שלוחת חיפה: קרית חיים, אורט אקסטרני נשר, קרית ביאליק, בית הפקיד, עירוני א'
שלוחת הגליל: ניר העמק, מעלות, צפת, אורט עפולה
הרצאות בבתי-הספר
31.3.86 — עיינות פנימיה — יעקב אשכול
31.3.86 — אורט רמת-יוסף — אפרים זינגר

5 באפריל — כ"ה באדר ב', בבנייני האומה בירושלים
פתיחת הועידה הרביעית של מפלגת העבודה הישראלית

מאסר שלושה חודשים לבכיר ב„בזק" שהורשע בקבלת שוחד

(ע). — עובד בכיר בחברת „בזק", דולפי גולדשטיין, בן 60, שהורשע בבית המשפט המחוזי בחיפה בקבלת שוחד תמורת סיוע בהעתקת קו טלפון — נידון אתמול לשלושה חודשי מאסר בפועל, שנתיים על תנאי למשך שלוש שנים וקנס בסך 2500 ש"ח.

השופט ד"ר דן ביין דחה את תחילת ריצוי העונש כדי לאפשר לנאשם לפנות לרשויות המוסמכות בבקשה לרצות את העונש בעבודת חוץ.

בית המשפט התריע בגזר-הדין על כך שהנאשם לא הושעה מעבודתו, עם מעצרו ואף לא עם הגשת כתב-האישום לבית המשפט באמצע 1985. השופט ציין כי הנאשם ממשיך בעבודתו ואף עלה בסולם הדרגות מאז המקרה שבגינו נשפט.

דולפי גולדשטיין, מסגנאי בכיר במשרד התקשורת, נעצר על ידי המשטרה בחודש ינואר 1983, בעת שמסגנאי אחר של משרד התקשורת נתפס „על חם" כאשר קיבל מסוחר חיפני שוחד בסך 1000 דולרים. התביעה טענה כי הסוחר, שהעתיק את משרדיו פנה עוד בשנת 1981 למשרד התקשורת בבקשה להעתיק את קו הטלפון למשרדו החדש. במסגרת מגעיו עם פקידי התקשורת פנה הסוחר גם לנאשם דולפי גולדשטיין בבקשה לסייע לו בהעתקת הקו, אך זה הבהיר לו כי הדבר בלתי אפשרי בקווים ובמערכות שבחיפה קלושים. התשובה הזאת, לדברי התביעה, באה עת שמתקין טלפונים, דמי בר-לב, נכנס לתמונה והבטיח לסוחר כי תמורת שוחד בסך אלף דולרים יפעל להעתקת הקו. ואכן בחודש דצמבר 1982, לאחר שבר-לב פנה לנאשם והבטיח לשלם לו שוחד בסך 100 דולר נמצאה אפשרות להעתיק את קו הטלפון למשרד החדש. ד"ר ביין קבע בפסק-דינו המנומק, כי הוכח שהנאשם ביקש או הסכים לקבל השוחד תמורת התערבותו למען התקנת קו טלפון. השופט ציין עוד כי דולפי גולדשטיין עמד על כך שהשוחד המובטח ישולם לו.

בית המשפט אימץ את המלצותיו של בית-המשפט העליון כי בעבירות שוחד יש להטיל מאסר בפועל „למען הרתעה [illegible] מינהל תקין".

הפעולה האמריקאית

(סוף מעמ' 1)

אדמירל קלסו, הוסמך להגיב על ידי זה בתקיפת אתר הטילים.

„פוסט" דיווח, כי ויינברגר תמך בהחלטות, אך השריון הבוגה האמריקאית פרוסנות ומשוקות על מהלומה רבתי. ב-17 בחודש, בשובו ממערב-גרמניה לארה"ב חנה ויינברגר בלונדון והתייעץ עם קלסו, „כדי לוודא שהאדמירל מבין את הוראותיו".

ערפל קרב

דוברי הפנטגון אמרו אמש, כי בשתי היממות האחרונות לא היתה כל פעילות לובית עויינת במפרץ סידרה. הדוברים תירצו ב„ערפל הקרב" את הדיווחים הרבים הסותרים על מספר טילי הקרקע-אוויר ששוגרו לעבר המטוסים האמריקאים ועל מספר הספינות הלוביות שהושמדו או ניזוקו.

„פוסט" פירסם אתמול נוסח מיברק ששיגר לקלסו ביום ב', לאחר שיגור הסא"מים הראשונים ולפני פעולת הגמול. במברק קרא מפקד חיל-האוויר הלובי לצי השישי „לחדול ממעשי התוקפנות, שאם לא כן ייעשו נושאות המטוסים". המיברק, המשתבח ב„תמיכתן הצבאית והמדינית של מדינות תבל", מסתיים באיחולים, „כל טוב".

חיל-האוויר הלובי לא פעל ביום המיפרץ, למעט גיחות זוג מטוסי מיג-25 שהונסו בבוקר יום ב'. פקידים אמריקאים מעריכים כי לוב העדיפה להימנע מהפלת מטוסיה בשגגה בסא"מ-5, השוגה מהפעלה בסיס וסבלה משיבוש בקרת-הקרקע שלה בלוחמה אלקטרונית אמריקאית.

פקידים אמריקאים אמרו, כי הלובים פירקו את אתר הסא"ם-5 שליד בנגאזי ואגרו את רכיביו ליד האתר הפעולי בסירטה, כדי להחזיר במהירות את אתר סירטה לפעילות. עוד אמרו, כי אחד הסטי"לים הלוביים שנפגע בתקיפה אווירית הצליח לדדות לנמל הבית שלו בבנגאזי ולעגון ליד ספינת-סוחר. בכך אכן הרתיע קברניט הסטי"ל את מטוסי התקיפה האמריקאים מהשלמת משימתם, מחשש לפגיעה בספינת הסוחר. ספינת הפיקוד המימסר הסובייטית העוגנת בטריפולי הקפידה על תאורה דולקת בלילות, כנראה כדי להקטין את החשש לפגיעה בשגגה בתקיפה אמריקאית.

קדאפי מכריז

(סוף מעמ' 1)

העתון הבירותי הפרו-לובי „א-ספיר" כינה את עונת האביב המשמשת ובאה „אביב המוות עבור האמריקאים".

הודעה מאופקת של מובארק

בתוך כך נמשכו ברחבי העולם הערבי גילויי הסולידריות עם לוב. שרי החוץ של מדינות ערב פירסמו, בתום ישיבתם בתוניסיה, הודעת גינוי חריפה נגד ארה"ב וקראו לצי השישי לסגת מתחומי מיפרץ סידרה. כמו כן קראו שרי החוץ הערביים לכנס בדחיפות את מועצת הבטחון „כדי לגנות את התוקפנות האמריקאית נגד לוב". רוב מנהיגי מדינות ערב, ובכללם מאמר מלך סעודיה — ואפילו נשיא עיראק — הביעו הזדהותם באוזני שליט לוב.

לעומת זאת התאפק הנשיא מובארק בהפניית קריאה למנהיגי לוב וארה"ב לגלות איפוק ולשים קץ למעשי האיבה באיזור מיפרץ סידרה. הודעה ברוח דומה התפרסמה מטעם ממשלת מצרים, שהביעה בנוסף לכך את דאגתה מהחרפת המתיחות בין לוב לארה"ב.

בתהלוכת-פורים של מתנחלים

מושל חברון מנע תליית בובת המן בדמות ערבי

מאת דני רובינשטיין, סופר „דבר"

המתנחלים בחברון ערכו אתמול תהלוכת פורים ובמסגרתה ניסו לתלות בובה בדמותו של המן הרשע אשר לראשה כפייה ועקאל. תושבים ערבים הבחינו בכך והמושל הצבאי הורה להסיר את הכפייה והעקאל מראש הבובה. כוחות הבטחון שמרו על הסדר ולא היו תקריות אלימות.

המתנחלים שערכו אתמול תהלוכת פורים קטנה בעיר, מלווה בבובות ותחפושות, בשמירה על ידי כוח צבאי ולא היו בתהלוכה שום מרכיבים פרובוקטיביים מלבד הניסיון לתלות את המן הרשע כשלראשו כפייה.

מקור ערבי בחברון אמר אתמול שהתהלוכה התקבלה ברוגע בשוק ובסקרנות על ידי צופים ערביים. אולם מאוחר יותר נפוצו שמועות, שכמה מתנחלים לקחו חמור והלבישו עליו תחפושת של לבוש ערבי מסורתי עם כפייה. ידיעה ברוח זו הגיעה אמש לעיתונאים הערבים של מזרח ירושלים. סופר „דבר" שבדק ידיעה זו, לא מצא לה אישור ומקור צבאי בחברון, שהיה במקום, אמר שלא הבחין בשום מעשה התגרות מצד המתנחלים מלבד בנסיון תליית הבובה.

אורה נמיר לנעמי פרנקל:

„מי שמך לקבוע נאמנות למדינה?"

מאת אוריאל בן-עמי, סופר „דבר"

ח"כ אורה נמיר הגיבה אתמול בחריפות על דברי הסופרת נעמי פרנקל שנתפרסמו ב„דבר" לפיהם „אנו ממשיכים במדינת ישראל את עבודתם של הנאצים, ויהודי המוכן למסור חלקים מארץ ישראל הוא בוגד".

הדברים הללו נאמרו מפי הסופרת בכנס „אלישע" (אוהדים למען יש"ע) שהתקיים בקרית-ארבע.

אורה נמיר, שהיא ידידה קרובה ביותר לנעמי פרנקל זעמה על הדברים הללו ואמרה לסופר „דבר" כי „הם עלו לה בבריאות". בפנייתה אל נעמי פרנקל אומרת ח"כ נמיר:

„הייתי היחידה מבין ידידייך שלא הטלתי עליך חרם לאחר שבחרת להתגורר בקריית-ארבע. הערכתיך ואהבתיך כאדם וכיבדתי דעותיך גם כאשר תהום מפרידה בינינו. על פי הגדרותיך בכנס „אלישע" אתמול מצאתי עצמי במחנה הבוגדים וממשיכי עבודתם של הנאצים. מי שמך לקבוע כי אהבתי ואמונתי למדינתי וליהדותי נחותה משלך? בושתי בכאבתיי".

ח"כ נמיר טיפלה בעצמה בבקשתה של נעמי פרנקל לשחרור מהכלא של זאב, „זמבס", פרידמן, מאסירי „המחתרת היהודית" — מסיבות רפואיות. פרידמן, שהורשע בנסיון לפגוע בראש עיריית חברון לשעבר מוחמד נטשה — שוחרר מכלא לאחר 11 חודשים.

מכירת הבינלאומי

(סוף מעמ' 1)

פי.בי., חברת הבת של „דנות", אשר שלטה בבנק הבינלאומי. הנכסים שיוצעו למכירה היום: 10 אחוזים ממניות „פליית" בשווי מוערך של כ-4 מיליון דולר, 26 אחוז ממניות חברת הביטוח „סהר" ו-50 אחוז ממניות חברת „דנות תעשיות", שלה אחזקות בכמה חברות תעשיה.

המניות המועברות לג'אק נאסר מקנות 51.03 אחוזים בזכויות ההצבעה בפי.בי. ו-32.57 אחוזים בהון של החברה. לפי.בי. 79.95 אחוזים מזכויות ההצבעה ו-51.62 אחוז מההון של הבינלאומי, כך שלמעשה רוכש נאסר כ-17 אחוז מן ההון.

פגיעה חמורה באתר ההיסטורי של מחנה המעפילים בעתלית

מאת צבי אילן, סופר „דבר"

ועדת המשנה לשימור אתרים היסטוריים של הכנסת הביעה זעזוע ממצבו העגום של האתר הלאומי המוכרז: מחנה המעפילים בעתלית. בביקור שערכה אתמול הוועדה בראשות עדנה סולודר, נמצא כי האתר נפגע באחרונה פגיעה קשה ביותר. קורות תומכות של מיבני העץ נוסרו וקיימת סכנה שתוך זמן קצר הן ייהרסו ולא ניתן יהיה לשקמן כלל.

לנוכח זאת החליטה הוועדה לפנות בדחיפות למשרדי ראש הממשלה, הפנים והאוצר בתביעה להקצות משאבים לשיקומו המיידי של המחנה. כן תבעה הוועדה מהמועצה המקומית עתלית לדאוג להפסקת ההרס ולפקח ולשמור על המקום.

דבר DAVAR دافار
מאוחד עם למרחב
העורכת: חנה זמר
משנה לעורך: דוד פדהצור
מנהל כללי: אהרן קראוס
המו"ל — „דבר" בע"מ
נדפס בדפוס „דבר" בע"מ
המערכת והמנהלה: תל-אביב, רח' שינקין 45, ת.ד. 199, מ.ב 65233
טלפון 286141 (6 קווים)
מחלקת המודעות: טלפונים ישירים 298032, 281860
סניפים: ת"א, בית „דבר" רח' שינקין 45, טלפון 286141, מיקוד 65233
ירושלים, המערכת: רח' המלך ג'ורג' 16, בית מאזה קומה ג', טל. 222451, 222353, 241306-7
המינהלה: רח' הלל 16, טל. 231251
חיפה, רח' הנביאים 27, טלפונים 642111-3, ת.ד. 33104

גידול של 30% ביצוא לארה"ב מאז נחתם הסכם איזור הסחר החופשי

אבל בעיית יצוא הטקסטיל ודברי ההלבשה – אומר השר שרון – בעינה

(ע). — מאז חתימת ההסכם עם האמריקאים ליצירת איזור סחר חופשי, באפריל אשתקד, חל גידול של 30 אחוז ביצוא לארה"ב. ישראל ייצאה ב-2.05 מיליארד דולר לעומת יצוא של 1.58 מיליארד דולר ב-1984.

שר המסחר והתעשיה אריאל שרון שאמר זאת אתמול בהרצאתו בלשכת המסחר ישראל-אמריקה, הוסיף, כי ישראל היא אולי המדינה היחידה שחתמה על הסכם כזה עם ארה"ב. „יש לנו הסכם לא פחות חשוב עם ארצות השוק האירופי, ובסך הכל — ישראל היום היא מדינה אטרקטיבית למשקיעים אירופיים ואמריקאיים", אמר. הוא גילה, כי השנה נעשו ע"י הממשלה מאמצים נוספים להקל בתחום התחיקתי על המשקיעים מבחוץ.

שרון הביע את דעתו כי בשנה הנוכחית יגדל היצוא לארה"ב בשיעור ניכר לעומת 1985. „יש עוד מספר בעיות שעדיין לא נפתרו, כמו סחר הטקסטיל ודברי הלבשה", אמר שרון והוסיף: „אנו מקווים שיימצא פתרון גם לזה ושום דבר לא יעיב על הסכם הסחר החופשי שבין שתי המדינות".

שגריר ארה"ב תומאס פיקרינג, ציין כי לארה"ב היה גרעון מסחרי של 132 מיליארד דולר ב-1984 וגרעון גדול עוד יותר, של 148 מיליארד דולר, ב-1985. „מכאן, הדאגה לכלכלתנו; יותר מ-300 תקנות-מסחריות, שמטרתן להגביל את היבוא אלינו, הוגשו לקונגרס ב-1985". אולם עם ישראל, אמר, יש לארה"ב הסכם מיוחד. לדבריו, „תעריפי המכס יירדו בשנים הבאות ויבוטלו כליל בתוך תשע שנים. רשיונות היבוא הנדרשים היום מן היצואנים שלכם, יצטמצמו עד שלא יהיה בהם צורך.

אשר ליצוא הטקסטיל מישראל, אמר השגריר, שהבעיה לא נפתרה כולה. אולם הדיונים נמשכים. „דברי הלבשה ומוצרי טקסטיל הם בעיה כלל-עולמית. ברוב המדינות חוששות הממשלות שהייצור המקומי של דברי הלבשה ומוצרי טכסטיל יפגע בכלכלה שלהן — כך גם בארה"ב. „אולם אני כאן מבין שניתן לפתור את חילוקי הדעות שבינינו בענין זה."

בסיכום אמר השגריר, „הסחר החופשי שבינינו יסייע לצמיחה".

גוברת ההתנגדות במיגזר הערבי לשביתה ב,יום האדמה'

הוועד להגנת האדמות והוועד של ראשי הרשויות פונים לציבור הערבי להסתפק בעצרות אזוריות

מאת סופר „דבר" בנצרת

הוועד להגנת האדמות והוועד הארצי של ראשי הרשויות הער־ביות קוראים לציבור הערבי לא לשבות ב„יום האדמה" שיחול ב־יום א'.

בגילוי דעת משותף שהוציאו אתמול שני הוועדים, הם קוראים לציבור הערבי לכבד את החלטותיהם שנתקבלו בכינוסם לפני חודש בנצרת. שני הוועדים מרסים שהשביתה ביום האדמה מיותרת והחלטת „הרשימה המתקדמת" לקרוא לציבור הערבי לשבות ב„יום האדמה" היא החלטה בול־בית מיותרת הפלולה להביא לפי־לוג השורות. שני הוועדים קוראים לציבור הערבי להסתפק בקיום שלוש עצרות אזוריות, כפי ש־הוחלט.

ראשי המועצות המקומיות ב־שלושה הכפרים סחנין ערבה ודיר־חנא יצאו גם הם אתמול ב־קריאה מנוסחת לתושבי כפריהם, שלא להישמע לקריאת המתקדמת לקיים שביתה כללית ב„יום ה־אדמה".

שתי עצרות של המתקדמת

הרשימה המתקדמת לשלום פר־סמה גילוי דעת משותף עם תנועת „אל מבהה" בכפר טייבה ו„בני סירה" ובו קריאה לציבור הערבי לקיים שביתה כללית ביום האד־מה. הרשימה המתקדמת החליטה לקיים ביום האדמה שתי עצרות משלה בטייבה ובערבה. סופר „דבר" מציין כי שתי העצרות של המתקדמת יתקיימו בסמיכות ל־עצרות של הוועד להגנת האדמות שבשתיים מהם יתקיימו בדיר חנא ובטייבה. סופר „דבר" מציין ש־קיום העצרות של „המתקדמת" בסמיכות לעצרות של הוועד ל־הצלת האדמות עלולות להביא ל־מתיחות בין שני הצדדים היר־בים. סופר „דבר" מציין, כי לנוכח העדר תכונה מיוחדת ב־רחוב הערבי, קרוב לוודאי שה־ציבור הערבי לא יישמע לקריאה של „הרשימה המתקדמת" לקיים שביתה כללית ביום האדמה. חד"ש מאשימה את המתקדמת ב„יבוא" הרעיון לשביתה כללית ביום ה־אדמה מהשטחים.

המשטרה אוסרת תהלוכה בנגב

כתב „דבר" בנגב אמיר רוזנבליט מוסר:

המשטרה מסרבת להעניק רשיון לקיים תהלוכה ביום ראשון הקרוב שבו חל „יום האדמה" מאזור תל־שוקת עד לישוב חורה שבנגב. בבקשה שהגישה האגודה לסיוע והגנה על זכויות הבדווים, מצי־נים באי כוחה כי בדעתם לקיים תהלוכה צנועה, בשולי הכביש, בהשתתפות „עד 100 איש".

לנוכח התנגדות המשטרה לקיום התהלוכה, עתרה האגודה לפנות היום לבית הדין הגבוה לצדק בבקשה שיורה על מתן ההיתר. הפניה תיעשה באמצעות האגודה לזכויות האזרח ובאמצעות עוה"ד אבנר זכרוני. אתמול שיגר עו"ד זכרוני מכתב מחאה למשטרה ב־נגב על זה.

יצוין, כי השנה יקיימו הבדווים שתי עצרות נפרדות לציון יום האדמה בנגב האחת בעיירה חורה והשניה בעיירה רהט.

כנס בין־לאומי ראשון מסוגו על האונס ייערך בראשית אפריל בי־ם

(ע). — כנס בין־לאומי ראשון מסוגו בנושא האונס ייפתח ב־6 באפריל במלון „לרום" בירושלים ויימשך מספר ימים. עשרות מומחים מן העולם, גם מן הגוש המזרחי, ומאות מישראל, הכינו כ־100 הרצאות בנושאים השונים הקשורים במקרי אונס.

פרטים על הכנס נמסרו במסיבת עיתונאים שנערכה ביום ד' בבית סוקולוב בת"א, בהשתתפות מנהל המחל־קה לפסיכיאטריה בביה"ח „שערי צדק" בירושלים, ד"ר משה איזק, פרופ' מנחם אמיר מהמכון לקרימינולוגיה ב־אוניברסיטה העברית ואסתר עילם ממרכז הסיוע בת"א לנפגעי תקיפה מינית.

פרופ' אמיר ציין כי עד 1970 היה נושא האונס בידי הפסיכיאטורים שבדקו את האנסים ולא את הקורבנות. מאז, בעיקר בשל תנועות הנשים, הפכה הבעיה להיות קשורה גם בנאנסות. הדובר ציין, כי מקרים כאלה של אלימות מינית קשורים בעמדות נפוצות ביותר שיש לאנ־סים בקשר לנשים. „הכוונה היא שאנשים אלה רואים ב־נשים רכוש בלבד, ואלה הם המסוגים גם כאלימים. בכל העולם עולה מספר מקרי האונס. גם אצלנו ב־1984 היו 217 מקרי אונס שדווחו עליהם. ב־1985 היו 277 מקרי אונס", אמר.

מה קורה לנאנסות

עוד אמר, כי כיום המחקר הוא מסועף יותר בנושא הקורבנות — מי הן, מה קורה להן, ההשפעה על חייהן האומללות התוקפת אותן אם לא ניתן להן טיפול מיידי. גם היחס מצד אוכפי החוק משמש למחקר, שכן בעבר היו השוטרים מודיעים לנאנסת כי „טענותיך לא יעמדו בבית המשפט והסניגור רק יחשוף את סיפוריך, בטענה ששיתפת פעולה עם האנס".

ד"ר איזק ציין כי החוק שונה לפני כשנתיים, והיום אין צורך בסיוע מיוחד מצד הקורבן במהלך המשפט. די אם השופט מאמין לקורבן. גם העונש החמור — עד 20 שנות מאסר לאונס קבוצתי בנסיבות מחמירות. „המש־טרה שינתה את גישתה. יש חוקרות, בבתי החולים יוד־עים היום טוב יותר כיצד לטפל בנפגעות המתלוננות".

בין פורנוגרפיה לאונס

בכנס יידונו השלכות חברתיות של האונס על הקורב־נות והנפגעות; בעיות האינוסים ואיפיונם מבחינה פסי־כולוגית וקרימינולוגית: ההשלכות הקשורים שבין האונס, המשטרה ובתי המשפט, אונס ילדים ובעיות של גילוי עריות; הקשר שבין פורנוגרפיה ואונס: השיטות הטיפו־ליות השונות בקורבנות האונס.

בתשובה לשאלות אמרו הדוברים, כי בכנס יודגמו ב־שיטות לטיפול באנסים. עוד אמרו כי האונס קשור כ־כלל סיפוק מיני בהינם, נשים נאנסות בכל הגילים — ללא קשר ללבושן, מראיהן או השקפת עולמן. ילדים נא־נסים, משני המינים. אפילו ע"י בני המשפחה.

את הרצאת הפתיחה תישא ח"כ שולמית אלוני על הנושא „שינויים בגישות כלפי הנאנסות".

פרס יגאל אלון יוענק היום לכפר־הנוער „קדמה"

(עש"ת). — פרס יגאל אלון למעשה מופת חלוצי יוענק היום לכפר הנוער „קדמה". הטקס, המאורגן ע"י מרכז ההסברה ומורשת אלון, ייערך בקיבוץ שפיים.

בכפר הנוער „קדמה" מתחנכים בני נוער שהידרדרו לשוטטות ועבריינות. בכפר, שהוקם בסוף שנות ה־70 ב־יוזמתו ובסיועו הכספי של קיבוץ הצרים, נעשה מאמץ חינוכי לשקם את בני הנוער ולהחזירם ללימודים, לעבו־דה ולחיי חברה תקינים.

כל הנערים חיים בכפר מרצונם החופשי, ללא הוראת מוסד כלשהו או בית משפט. החניכים שוהים בו עד גיוסם לצבא ונעשה מאמץ נו לקשר אותם עם קיבוצים שו־נים, המעניקים להם תחושת בית וקשר חברתי בתקופת השהות בצה"ל.

נפתח חודש הנוער המנותק

6.8% מבני ה־14 עד 18 אינם עובדים ואינם לומדים

(עש"ת). — חודש הנוער המנותק בישראל, בסיסמה „מניתוק לשילוב" נפתח ע"י אגף הנוער במשרד החינוך והתרבות. מנהל האגף עודד כהן, מסר, כי המטרה היא להגביר בחודש הקרוב את המודעות הציבורית לבעיית הנוער המנותק, שאינו עובד ואינו לומד, ולהעניק לנערים אלה הזדמנות חדשה לחזור למסגרות של לימודים ועבודה ולהבטיח את שילובם בצה"ל ובחברה.

לפי נתוני אגף הנוער יש בישראל כ־20 אלף בני נוער מנותקים, שהם 6.8 אחוזים מאוכלוסיית בני 14־18 בארץ. האגף מטפל ישירות בכ־5,000 נערים. 44.5 אחוז מהנערים המנותקים הם בעלי עבר פלילי ו־26.5 אחוז משתמשים בסמים.

באוכלוסיה זו מטפלים כ־290 מדריכי חבורות, הפרוסים ב־59 ישובים. כן פועלים 38 „מרכזים מפצים" שבהם ניתנת לנערים אפשרות להשלים את השכלתם. במושבי מצוקה מועסקים 100 עובדי נוער.

פסטיבל לקולנוע יהודי בחוה"מ פסח בטבריה

פסטיבל ראשון בארץ ובעולם לקולנוע יהודי יתקיים בחול המועד פסח בטבריה. הפסטיבל ייערך מטעם משרד החינוך והתרבות, משרד התיירות, המכון הישראלי לקול־נוע, מכון נהורה לסרטים בנושאים יהודיים ועיריית טבריה.

הפסטיבל ייפתח ב־27 באפריל בנוכחות ראש הממש־לה מר שמעון פרס. מנהל האגף לתרבות תורנית במשרד החינוך הרב יהונן פריד מסר כי במסגרת הפסטיבל יתקיי־מו שני מסלולים מקבילים: מסלול תחרותי ואירועים ל־קהל. במסלול הראשון תתקיים תחרות לסרטים קצרים בנושאים יהודיים. לתחרות נרשמו סרטים שנעשו על ידי יוצרים חדשים הבלתי מוכרים ועל ידי יוצרים מוכרים שסרטיהם לא זכו לתפוצה מסחרית נרחבת.

במסלול השני של הפסטיבל יוקרנו לקהל הרחב סרטי מופת בנושאים יהודיים. כן יתקיימו דיונים, סדנאות וסימ־פוזיונים.

ישוב קהילתי יוקם במורדות המערביים של הגלבוע

מאת דוד משיח, סופר „דבר"

הקרן הקיימת לישראל עוסקת בימים אלה בהכשרת קרקע לשם הקמתו של ישוב קהילתי חדש במורדות המערביים של הגלבוע, המיועד לאכלס בני מושבי הגל־תענך, שאין באפשרותם להקלט בישוביהם. לפרוייקט זה שותפים המחלקה להתיישבות של הסוכ־נות, והקרן הקיימת לישראל וכן משרד הבנוי והשיכון האמור לב־נות את בתי־הישוב.

בשלב ראשון יוכשרו קרקעות ל־200 יחידות דיור, כאשר, תוכ־נית המיתאר מקיפה 400 יחידות דיור.

תושבי המקום יועסקו בענפי השירותים ובמפעלי תעשייה ב־איזור עפולה והסביבה.

לאחרונה הוחל באיזור הגלבוע ליישם תושבים בודדים הבוחרים להקים ביתם על הגלבוע ולהת־פרנס מגידול בקר או עבודה אחרת. הקמת המשקים ממומנת מכספם. עד כה הוקמו שני מש־קים כאלה.

בימים אלה עוסקים אנשי הקרן הקיימת בהכנות מוקדמות לסלי־לתו של כביש אשר יקשר את הישובים מעלה גלבוע ומלכי שוע עם הישובים בעמק בית־שאן.

הכביש יאפשר את פיתוחו של הר־הגלבוע כאיזור תיירות ונופש.

ישובי הנגב דורשים השוואת תנאים עם הישובים ביו"ש

ראש המועצה האזורית שער־הנגב צבי רונן (מימין) וראש מועצת אפקים צבי בנטוב

צבי פרידמן / סטודיו 23

(ע). — במסיבת עתונאים ש־כינסו אתמול צבי רונן, ראש ה־מועצה האזורית שער הנגב ו־יחיאל בנטוב, ראש מועצת אופ־קים, התריעו הללו מפני הידלדלות האוכלוסיה באיזור הנגב.

הדוברים הדגישו כי יש צורך בהקצאת משאבים נוספים לפיתוח האיזור.

ראשי המועצות תבעו מן הממ־שלה לסייע בהזיית פרעון חובו־תיהם של מושבי האיזור העומדים על 150 מיליון דולר וכן דחיית פרעון חובות הקיבוצים אשר מגי־עי ל־100 מיליון דולר.

„אנו דורשים שהנגב ישוב ר־ישמה כתובת לראשי המדינה" אמרו ראשי המועצות, אשר ציינו כי בכוונתם לכנס פורום של רא־שי המועצות ומזכירי מועצות ה־פועלים של ישובי הנגב על מנת לגבש צעדי פעולה — וכן יציע הצירים מועמדים כשלו לבחירה לכנסת.

„תושבים חדשים יגיעו אל ה־נגב רק אם יזכו לתנאים הזהים לאלה המוענקים לתושבי יהודה ושומרון" סיכמו ראשי הישובים.

בשומרון: עליה בפיגועים וירידה בהפרות־סדר

מאת אוריאל בן־עמי, סופר „דבר"

בשנה האחרונה חלה עליה של 86 אחוזים בפיגועים חבלניים ב־גזרת שומרון לעומת ירידה של 6 אחוזים בגזרת בנימין וירידה של 11 אחוזים בפיגועים אלה בגזרת יהודה.

מקורות צבאיים מסרו אתמול, יחד עם זאת, כי בשנה האחרונה היתה ירידה בהפרות הסדר בהשו־ואה לשנה שעברה בכל איזור יהודה ושומרון.

כוחות הבטחון שלכדו באחרונה עשרות חשודים בפעילות חבלנית ביהודה ושומרון חשפו פעולות ד־פיגועים רבים שבוצעו על ידי חוליות שפעלו מטעם אש"ף, בכ־ללן התארגנויות מקומיות.

נרצחו באזור אקרה

עדיין לא פוענחו מקרי הרצח של ראש עיריית שכם זאפר אל־מסרי ושל חייל משמר הגבול ג'מיל פארס, גם הוא בשכם. על פי הערכת כוחות הבטחון נרצחו השניים באזור אקרה, אולם מבצעי הרצח עדיין לא נלכדו. גם מקרה רצח צעיר מנתניה בטול־כרם לא פוענח וכמותו מקרה הרדי שבו נפצע צעיר ישראלי בשוק של ג'נין.

על פי הערכה, מקור העליה בפעילות חבלנית עיינית לשונת הירידה בהפרות הסדר נובע מארגון חוליות מחבלים, הנשלחים לפעולות בידי ארגוני חבלה מחוץ ליהודה ושומרון. לשמת זאת מעריכים מקורות צבאיים, כי רוב תושבי יהודה ושומרון הערביים מעוניינים בשקט ומכאן מגמת ה־ירידה בהפרות הסדר.

גילוי דעת

תקציב המדינה לשנת 1986 — הרס לערי הפיתוח!

אנו, תושבי העיירה ירוחם בנגב, זועקים מרה נגד אי הצדק והאפליה המשוועת של ישובנו שהוקם בראשית שנות ה־50 על פי חזונו של ראש־הממשלה הראשון של ישראל, דוד בן־גוריון, שדגל בפיזור האוכלוסיה וביקש להפריח את שממות הנגב, ולתת תנופת פיתוח לחבל הארץ הדרומי של מדינתנו.

האפליה של ירוחם מוצאת ביטוי בפגיעה הקשה בתעסוקה המקומית ובתקציב המדינה לשנת 1986, העומד על הפרק ושמשמעותו גידול נוסף בממדי האבטלה, המשך המיתון, ודחיקת מועד תחילת הצמיחה, שהם לצערנו, סתירה משוועת לחזונו של בן גוריון והרס עיירת פיתוח, שנבנתה על ידי עולים חדשים בהתאם למורשתו של ראש הממשלה הראשון בישראל.

הבטחות רבות ניתנו לנו, ולשאר עיירות־הפיתוח, בדבר הקמת מפעלי תעשייה חדשים, הצהרות הושמעו באוזנינו לא אחת, אך מפעלים אין. פתרון לאבטלה הנואה מאתנו והלאה.

נקלענו למעגל קסמים, כאשר מצוקת האבטלה הולכת וגדלה, אחוז המובטלים כבר הגיע ל־25% מכלל כח העבודה, והצעירים בנות ובני ירוחם נוטשים את המקום, במקרה הטוב חלקם לערים הגדולות במרכז הארץ ומה שחמור מכל חלקם אף בוחר בירידה מהארץ. אנו שותפים במאבק לא רק למען ירוחם, אלא כביטוי למצוקתן של ערי הפיתוח כולן.

מדוע עלינו להראות כפושטי יד הכורעים על ברכיהם ומבקשים נדבה? הרי תושבי עיירות הפיתוח נועדו להיות הכח ההולך לפני המחנה ונושאי הסמלים: חלוציות, הגשמה, ציונות. ירוחם, מעיירות הפיתוח הראשונות רחוקה מכרכי המסחר והתרבות בארץ, האם בשם כך מקפחים אותה? לא ניתן עוד לגורלנו להיות לשבט או לחסד. הובהנו לחשוף בפני עם ישראל כולו את המתרחש. מחובתנו לשרת את תושבי עיירתנו באמונות ולהיות להם לפה: תקופת ההבטחות תמה; הגיעה העת למעשים! על המצב הקשה הזה התרענו במברק ששיגרנו לראש הממשלה שמעון פרס, הרואה עצמו ממשיכו של דוד בן גוריון. על כן החלטנו לסגור את הישוב החל מיום א' י"ט באדר ב' תשמ"ו 30.3.86, נפגין ונזעק יחד עם הרבים, שמביעים הזדהותם עימנו ברחבי הארץ, עד להסדר ממשי ומיידי של הבעיות האמורות.

המחאה תתחיל בעצרת שתתקיים ברחבת בנין הספריה בירוחם ב־30.3.86, בשעה 11.00 לפני הצהרים, ישאו דברים ראשי ערי הפיתוח, חברים מהוועדה המרכזת של ההסתדרות, מזכירי מועצות פועלים בערי הפיתוח, חברי כנסת, נציגי המזדהים ועוד רבים אחרים מכל רחבי המדינה. אנו מצפים לשיתוף פעולה מלא של האזרחים בישוב למען עתידה של ירוחם וכל ערי הפיתוח ושיתוף פעולה ההזדהות של עם ישראל, במשך כל תקופת מאבקנו.

ברוך אלמקייס — יו"ר המועצה המקומית ירוחם

חיים נבון, חבר מזכירות מועצת הפועלים

מרדכי פרץ — סגן וממלא מקום יו"ר המועצה המקומית.

דוד מסיקה — מזכיר מועצת הפועלים, ירוחם.

אנשים · אנשים · אנשים

אמנות וכיבוש

במסגרת סדרת ימי עיון של „פורום — מרצים באוניברסיטת תל־אביב" על הנושא „שני עשורים לכיבוש", נערך אמש מושב בשם „אמנות ותרבות תחת כיבוש — מפגש עם אנשי אמנות פלסטינים".

המפגש הונחה ע"י שמעון לוי והשתתפו בו סאלם ג'בראן (בתמונה), משורר ועורך הי־רחון הספרותי „אל־ג'דיד", יוסף אבו־וורדה, שחקן בתיאטרון חיפה ומוסטפה אל־קורדי, זמר שחזר משהות בת 9 שנים באירופה.

ראשון הדוברים היה ג'בראן, וכשהת־קינו לפניו את המקרופון התנדנד האחרון. „המקרופון הוא כמו המזרח התיכון — לא יציב". התלוצץ ג'בראן. בהמשך תיאר את הרקע לצמיחת התרבות הפלסטינית, רקע של עקירה ופחד מעקירה. תרבות כזו תתפתח, בהכרח, לכיוון מיליטנטי, א־מר, כמו באימרה „האדם הרעב מביט ה־שמימה וחושב שהירח הוא פת לחם". עוד דיבר ג'בראן, שהעברית שלו מעוררת קנ־אה ביופיה, על הזרמים בתרבות הפלס־טינית. אחד מהם הוא זרם „מסעם", ולמ־רות השופרות המלכותיים שקיבל (3 ביט־אונים), לא צמח מאסכולה זו אף יוצר בעל שיעור קומה. כדי להמחיש את ה„אתגרוני־יגויות" שבאמנות, סיפר על פושקין, המ־שורר הרוסי, אשר כתב שירי הלל לדצמב־ריסטים. הוא נקרא אז ע"י הצאר להביע חרטה פומבית על פרסום זה, וע"י כך ל־המלט מעונש (בשל היותו בן אצולה). ענה פושקין: „כאשר השיר יצא מליבי, אין לי הזכות להתנכר לו".

היסטוריה

לשכת המסחר ישראל־ארה"ב התכנסה לציין מלאת שנה לחתימת הסכם הסחר החופשי. המפגש נערך בהשתתפות השר אריאל שרון ושגריר ארה"ב בישראל תומאס פיקרינג (בתמונה), שהעיר בפתח דבריו, כי „סיכמנו בינינו, השר ואנוכי, שלא לדבר על פוליטיקה. אולם אני רוצה לציין בשמחה ולהודות לכל אלה שפנו אלי ובירכוני על הפעילות האמריק־אית במפרץ סידרה. מדובר בישראלים ש־הביעו דברי הבנה למבצע שלנו שם. כדאי להזכיר, שארה"ב כבר טיפלה באזור הזה לפני 182 שנה, כשפרץ שודדים וביערנו אותם".

מה קרה בסין

בדיון על המצב העגום בענף הכותנה אמר א. נחמקין כי גם בארה"ב וגם בסין מצמצמים שטחי כותנה. פת הופתע ושאל „מה לסין ולדיון כאן?" לרגע היתה שתיקה ואז השיב גד יעקובי (בתמונה) בסבר פנים רציני „כי „על רקע מה שהיה היום בסין נדמה לי שאנו צריכים להיות מודאגים". „מה קרה היום בסין?" שאלו השרים המופת־עים. „נולדו עוד 200,000 תינוקות" השיב יעקובי.

אורח

מחר יגיע לביקור ראש ממשלת צפון־ריין וסטפאליה יוהאנס ראו (בתמונה). הוא ייפגש במסגרת ביקורו עם הנשיא חיים הרצוג, ועם שר החוץ וממלא מקום ראש הממשלה יצחק שמיר, יו"ר הכנסת הלל, השר גד יעקבי, מזכיר ההסתדרות קיסר, ראש עיריית ירושלים מר קולק ועוד אישים. כמו כן יוענק לו תואר ד"ר כבוד ע"י אוניברסיטת חיפה.

הכבוד והמכונית

מנכ"ל משרד הפנים חיים קובר־סקי דרש מכל ראשי הרשויות שרכשו מכוניות בניגוד להוראות להסביר את הדבר. ראש עיריית אשדוד אריה אזולאי מתמרד. לטענתו ראש עיר שנבחר ישירות על ידי תושביו, אינו פקיד של משרד הפנים ואינו כתובת לנזיפות אדמי־ניסטרטיביות של פקידי ממשלה, יהיה מע־מדם אשר יהיה. עיריית אשדוד רכשה שתי מכוניות מסוג אאודי בסכום כולל של 144 אלף דולר. לדברי אזולאי היא עשתה זאת בהתאם לסמכויותיה ותקציבה המאו־שר.

דני צדקוני

מתנגד עקבי

לוי הנדרסון, מבכירי הדיפלומטים הא־מריקאים שהתנגדו להקמת מדינת ישראל, מת השבוע בבית אבות בפרבר וואשינגטוני בגיל 93.

בשנים שלקראת הקמת המדינה כיהן הנ־דרסון כעוזר שר החוץ ג'ורג' מרשל ל־ענייני המזה"ת ונחשב לדוברם הראשי של ה„ערביסטים" בסטייט דיפרטמנט. הוא הת־נגד לתוכנית החלוקה של האו"ם ונימק את התנגדותו להקמת המדינה בתערובת של דאגה לאינטרסי הנפט המערביים באזור וחשש מהתפשטות סובייטית. הנשיא טרומן הרחיקו מתפקידו לכהונת שגריר בהודו ו־אחר כך באיראן, אך בתקופת ממשל אייזנ־הואר חזר לתפקיד בכיר בסטייט דיפרטמנט והשפיע שוב על עיצוב מדיניותו הצוננת של שר החוץ ג'ון פוסטר דאלס כלפי יש־ראל.

אמיר אורן, וואשינגטון

להקת המחזמר האמריקנית של „הו כלכותה" הגיעה אמש לישראל בטיסה מניו־יורק לקראת הצגת הבכורה שתערך ביום שישי הקרוב באולם קולנוע „דקל" בת"א. 8 חברי הלהקה (4 נשים ו־4 גברים) ירדו מהמטוס כשהם לבושים בחלוקים המשמשים כתלבושות בהצגה ועוררו תשומת לב ניכרת בקרב עובדי שדה התעופה.

המדור נערך היום על־ידי אסתר [illegible]

מאה שערים

שערי המניות

בנקים מסחריים

שאינם בהסדר ההצמדה

אה.ה. ש	14400	47.0			+18.0
המסנת 0.1	1295	3105			−519
המסנת א 0.5	988 תב	7914	+65	+7.0	+7972
בנק מסנת אמ2	970	6702	+30	+3.2	+5148
כללי לא בהסדר	29900	209			−288
בנק צפ' אמריק 1.	— הפסקת מסחר —				
בנק צפ' אמריק 5.	— הפסקת מסחר —				
בנק צפ' אמ אותו	— הפסקת מסחר —				
דנות א 1.0	— הפסקת מסחר —				
דנות 5.0	— הפסקת מסחר —				
הבינלאומי 5.0	3755	5525	+55	+1.5	+3436
פ.י.ב.י. 0.5	3710	8768	+170	+4.8	+14922

כלולים בהסדר ההצמדה

אידיבי רג 100.0	80350	288			−159
אידיבי ב 100.0	82600				
אידיבי בב 2.0א	500000				−2.0
אגוד 0.1	59910	89.0	+10		+85.0
דיסקונט ב	104040	12.0			−25.0
דיסקונט א	102200	398	+100	+.1	+617
דיסקונט שה ב	12100	1.0			−1.0
המזרחי ש	33170	440	+160	+.5	+817
המזרחי מ	33210		+60	+.2	+70.0
המזרחי שה 9	15190	20.0	−28	−.1	−20.0
הפועלים מבב	117009				+.1
הפועלים ש	54565	404	+163	+.3	+405
הפועלים מ	54600	41.0	+150	+.3	+259
כללי א 1.0	140250	20.0			−10.0
כללי אפ 9	134600	1.0	+100	+.1	+9.0
כללי שה 5	107100	3.0	+1000	+.9	+4.0
כללי שה 7	6710	8.0	+10	+.2	+39.0
בלל 100.0	34620	2186	+70	+.2	+1038
בלל שה 9	47660	8.0			−8.0
בלל שה 11	13100	102			−103
מימון ומסחר 1.0	47180	400	−20		−606
מימון ומסחר 5.0	24280	2.0	−119	−.5	−2.0

בנקים למשכנתאות

אדנים 0.1	6084 תב	196	+570	+10.3	+548
לאומי משכנתא' ש	4130	469	+60	+1.5	+82.0
לאומי משכנתא' מ	4120	60.0			+26.0
כרמל ש	3810	37.0	+140	+3.8	+65.0
כרמל שה 1	2789	100	+99	+3.7	+200
בנין ב' 5.0	4990	50.1	−215	−4.1	−56.2
פת משכ ש	1075	1760	+10	+.9	+319
משכן ב ש	2012 תב	286	+100	+5.2	+620
עצמאות 0.1	5730	185	+280	+5.1	+168
טפחות מבוכ ש	13500	25.0			−8.0
טפחות רג ש	12500	48.0			−8.0
טפחות שה 1	7000				
טפחות שה 2	3599	177	+84	+2.4	+262
יעסוד 1.0	820 תב	787	+75	+10.1	+1820
יעסוד 5.0	442	1114			−892
מירב 1.0	2895 קו		+138	+5.0	+2049

מוסדות מימון

שלמון א ש	335	7664			−4101
התקלאות מבוכ א	35000	6.9	+1000	+2.9	+6.9
התקלאות מבוכ ג	159900				
לאומי תעשיה א ש	5140	326	+240	+4.9	+312
פתוח תעשיה מבכ	48830		−2569	−5.0	−1.0
פת תעש בב ג	365700	2.0	+5000	+1.4	+2.0
פת תעש בב גג	211000				
פת תעש בב גג1	216000				
פת תעש בב ד	208600				
פת תעש בב דד	63792				
מרכז קבלנים 5.0	623	1591	−26	−4.0	−2331
תיירות בב	166100				
כלל ליסינג א0.1	8924	175			−151
כלל ליסינג ב0.5	4012 קו		+191	+5.0	+1154
כלל לסינג אג'חו	10700	12.0	−80	−.7	−57.0

ביטוח

אררים 0.1	4320 תב	1399	+429	+11.0	+3508
אררים א 0.5	3297	518	+157	+5.0	+333
בטוח משנה 0.1	835	175	+37	+4.6	+350
בטוח משנה 0.5	311	5937			−4357
הדר 1.0	2114 תב	1075	+103	+5.1	+1018
הדר 5.0	1194 תב	5742	+109	+10.1	+6710
הסנה ש	2800	5024	+90	+3.3	+6042
הפניקס 0.1	1266	499			−507
הפניקס 0.5	755 תב	604	+50	+7.1	+1564
המסנה-ישראל 1.0	6400	40.0			−40.0
המסנה-הראל 5.0	2610	176	+110	+4.4	+204
ירדניה 0.1	— הפסקת מסחר —				
ירדניה 0.5	— הפסקת מסחר —				
מנורה 1.0	6800	42.0	+50	+.7	+69.0
מנורה 5.0	2841	140	+135	+5.0	+73.0
סהר ג 1.0	4700	484	+5	+.1	+127
סקוריטס 0.1	2964	1777	+114	+4.0	+755
צור ש	1450 תב	2214	+70	+5.1	+1648
ציון התוקות 1.0	12405	165			−65.0
ציון התוקות 5.0	3020	148	−29	−1.0	−122

מסחר ושרותים

מסחר

אינטרקאמא 1.0	3413				−899
אינטרקאמא 5.0	1145	300			−240
אינטרקאמא אפ 1	692 תב	1705	+100	+16.9	+3268
מאיר עזרא 1.0	3800	107	−100	−2.6	−177
מאיר עזרא אפ 1	3550	50.0	−120	−3.3	−100
שחה 1.0	— הפסקת מסחר —				
שחה 5.0	— הפסקת מסחר —				
כלל סחר 1.0	4255 תב	1705	+300	+7.6	+3801
קריסטל 1.0	3308	145	−50	−1.5	−39.0
רפק 0.1	32000				−4.5
רפק 0.5	7280	27.0	−100	−1.4	−27.0

שופרסל א 2.0	4280	585	+90	+2.2	+1309
שופרסל ב 10.0	2575	3300	+85	+3.4	+4791

שרותים

דלק ג ש	4715	3161	+200	+4.4	+6614
הראל 1.0	2159 מ		−112	−5.0	−167
הראל 5.0	1020	18.0			+42.0
ספנות הספקה 0.1	9350	33.0			−19.0
ספנות הספ' 0.5א	3600 תב	202	+200	+5.9	+190
קידר 0.1	1067 תב	159	+97	+10.8	+990
קידר 1.0	300	4774			−2320
חברת הוסטל 0.1	— הפסקת מסחר —				
מוסכי ערובה 0.1	2790	510	+90	+3.3	+340
מוסכי ערובה 0.5	1017	576	+10	+1.0	+134
קונסורטיום 0.1	1152 תב	243	+100	+9.5	+216
קונסורטיום 0.5	500	346			−40.0
קופל 1.0	— הפסקת מסחר —				
קופל אופ 1	— הפסקת מסחר —				

מלונות ושרותי תיירות

גלי זהר 1.0	10165	13.2	+365	+3.7	+13.2
גלי זהר 5.0	3050	9.8			−5.1
מלונות דן 1.0	4210 תב	362	+250	+6.3	+397
מלונות דן 5.0	2800	56.0	+9	+.3	+36.0
חוף האלמוג 0.1	3270 תב	315	+170	+5.5	+247
כנם 1.0	2580	98.5	+39	+1.5	+40.6
מלונות ירדן 1.0	3199 תב	520	+259	+8.8	+806
מלונות יהלום 1	— הפסקת מסחר —				

מחשבים ושרותי מחשוב

דטה מיכון 1.0	2625 קו		+125	+5.0	+780
ת.י.ל.ן. 1.0	13198 תב	37.0	+1200	+10.0	+37.0
יעקא 1.0	3360 •	167	+160	+5.0	+71.0
• ביצוע חלקי 87.40%					
יעקא אפ 1	2970	178			−80.0
כלל מחשבים 1.0	4109 קו		+195	+5.0	+381
מ.ל.ל. 1.0	6000	40.0	+100	+1.7	+31.0
מ.ל.ל. 5.0	3250	180	+90	+2.9	+164
משוב מחשבים 1.0	2248 •	84.0	+107	+5.0	+91.0
• ביצוע חלקי 61.20%					
ביקוב מחשבים 1.	4995 תב	106	+450	+9.9	+186
ביקוב מחשבים 5.	2450	26.0	+46	+1.9	+5.0
תים מחשבים 1.0	1650	520			−626
תים מחשב אפ 1	15700	26.0	+430	+2.8	+79.0

מקרקעין ופיתוח

נדל"ן בינוי ופיתוח

אברהם בינוי 1.0	631	2182			−33.0
אברהם בינוי 5.0	499 •	1661	−26	−5.0	−1151
• ביצוע חלקי 65.20%					
ארזי מבנים 1.0	685 תב	1762	+46	+7.2	+4875
ארזי מבנים 5.0	338	3801			−2529
אזורים 1.0	3910 תב	4039	+340	+9.5	+5297
אילון 1.0	1309 תב	2855	+119	+10.0	+4576
אילון אפ 1	1219 תב	723	+119	+10.8	+772
אל-רוב 1.0	2460	1.18			−8.0
אל-רוב 5.0	2311				
אמבנים 1.0	1775	456			−58.0
אמבנים אפ 1	1610	141	+60	+3.9	+141
אפריקה 0.1	39800	83.0	+800	+2.1	+105
אפריקה 1.0	30500 תב	460	+1500	+5.2	+546
אררים 1.0	1030	689			−754
אילרן 0.1	1960	1712	+70	+3.7	+2378
אילרן 0.5	1230	2147	+50	+4.2	+2634
בן-יקר גת 1.0	2479	73.0			−46.0
ברנוביץ 1.0	3859 תב	1536	+351	+10.0	+1876
ברנוביץ 5.0	2680 תב	802	+150	+5.9	+962
דנקנר 1.0	3750 תב	1045	+250	+7.1	+1755
דרוקר 1.0	464 תב	4602	−41	−8.1	−6646
דרוקר 5.0	350 תב	1313	−27	−7.2	−1830
דרוקר אפ 1	260 תב	2415	−29	−10.0	−1778
הדער 0.1	5088	100			−50.0
הדער 0.5	2720 תב	10.0	+220	+8.8	+16.0
ח.ל.ב. 0.1	— הפסקת מסחר —				
ח.ל.ב. 0.5	— הפסקת מסחר —				
נכסים ובנין 1.0	2550	5178 •	+45	+1.8	+3719
גב-ים 0.1	4380	88.0	+90	+2.1	+58.0
גב-ים 0.5	2410	544	+22	+.9	+36.0
הכשרת הישוב 1.0	45200	220	+800	+1.8	+98.0
ישפרו 0.1	2830	3002			−2815
ישראלום 1.0	7917 תב	282	+400	+5.3	+124
ישרס 10.0	16000 תב	525	+2076	+14.9	+1670
כנף פיתוח 1.0	7612 קו		+362	+5.0	+326
כלל בילן 0.1	356	11457	+15	+4.4	+17747
לומיר 1.0	2753 קו		+131	+5.0	+699
לומיר 5.0	1360 תב	750	+100	+7.9	+655
מ.ת.מ. 1.0	1729	875			−264
מאגרי בניה 1.0	547	7149			−7236
מאגרי בניה אפ1	421	6618			−7668
מודל בטון 1.0	2064 קו		+98	+5.0	+476
מישמאל 5.0	— הפסקת מסחר —				
מגרב 5.0	608	980			−604
מי-לן 1.0	400	1919	+5	[illegible]	−658
מי-לן אפ 1	3760 קו		+220	+6.2	+60.0
לרינסון 1.0	555	617	+1	+.2	+787
לרינסון 5.0	148.0	16792			−6149
ליפשיץ 1.0	794 תב	1788	+40	+5.3	+758
ליפשיץ 5.0	386 תב	8102	+23	+6.3	+6152
נאות אביב 0.5	21200	26.0	+200	+1.0	+22.0
נכסי אזורים 1.0	5740 תב	490	+308	+5.5	+949
מהר התוקות 1.0	9050	49.0	+50	+.6	+150
מהר התוקות 5.0	6600	87.0	+110	+1.7	+72.0
מוללבונה מבכ א	— הפסקת מסחר —				
מוף 1.0	2625 קו		+125	+5.0	+154
מוף 5.0	1543 קו		+73	+5.0	+280
עמר ופלע 1.0	803	534			−584
קיסריה 0.1	2020 תב	597	+121	+6.4	+687
קיסריה 0.5	902 תב	1762	+82	+10.0	+2790
רובינשטיין 1.0	— הפסקת מסחר —				
רובינשטיין 5.0	— הפסקת מסחר —				
רוגובין 1.0	2469 תב	911	+150	+6.5	+779
רוגובין 5.0	1400	580			+46.0
רסקו מבול	5800 תב	171	+277	+5.0	+484
רסקו רג	5860	555			−507

חקלאות

מטעי הדר 0.1	2600 תב	1124	+145	+5.9	+1579
מטעי הדר 0.5	1329 תב	1874	+121	+10.0	+3310
מהדרין 0.1	5850 תב	375	+329	+6.0	+614
נכסי הדרים 1.0	1280 תב	5886	+83	+6.9	+10653
פרי אור 0.5	2600	588			−161
שו-הד 5.0	8063 קו		+384	+5.0	+1636

תעשייה

מזון ומבק

אסאם 1.0	1100	305	−60	−5.2	−216
אסלבנייק 1.0	— הפסקת מסחר —				
גולדפרוסט 1.0	1540	52.0			−161
גולדפרוסט 5.0	635	640	+2	+.3	+1003
גולדפרוסט אפ 1	625 קו		+31	+5.2	+258
דובק מב ש	3380 תב	1663	+182	+5.7	+3033
דובק מב מ	3260	862	+92	+2.9	+1019
זבלכל 1.0	1080 תב	859	+60	+5.9	+767
זבלכל 5.0	630 תב	863	+46	+7.9	+1163
פרי-הה 1.0	2272	1899			+175
פרי-הה 5.0	1665	521			−411
טמפו בירה 1.0	12000	151			+39.0
טמפו בירה 5.0	8140 תב	98.0	+740	+10.0	+198
יכנוי 1.0	1325	616			−86.0
יכנוי א 5.0	735	1014			−914
כן 1.0	9926 תב	94.0	+902	+10.0	+63.0
כן 5.0	4830	109	+230	+5.0	+79.0
ממפרוסט 1.0	5825	255	+180	+3.2	+382
עלית 0.1	15000	286	+352	+2.4	+178
עסיס ב 0.5	39400	97.0	+1875	+5.0	+78.0
שלמה אגגל 1.0	1990 קו		+95	+5.0	+752
שמן מבוכ' ש'	5250	144	+120	+2.3	+134

טקסטיל והלבשה

ארגד 1.0	710	2432	−25	−3.4	−777
אופים 1.0	1660	219	+5	+.3	+181
אופנת ברוך 1.0	1840	368	−18	−1.0	−162
אופנת ברוך 5.0	1085	463			−95.0
אפען 1.0	— הפסקת מסחר —				
אפען אפ 1	— הפסקת מסחר —				
ארגמן רג ש	7546	288			−273
דלתא-גליל 1.0	4710	1167	+160	+3.5	+1517
דלתא-גליל א 3.0	3340	1190	+60	+1.8	+1220
מטוית מאוחד 1.	1600 תב	128	+140	+9.6	+274
מטוית מאוחד 5.	730 תב	64.2	−48	−6.2	−687
מטוית אפ 1	521	335	−23	−4.2	−156
ויטלגו 1.0	3307	233	+157	+5.0	+224
ויטלגו 5.0	2569	400			−442
הדיינן 1.0	4500	289	+160	+3.7	+220
זיקית 1.0	6900	110	+5	+.1	+28.0
זיקית 5.0	5350 תב	479	+312	+6.2	+1220
טיב-טב 1.0	— הפסקת מסחר —				
טיב-טב אפ 1	— הפסקת מסחר —				
לודזיה 0.1	2000	50.0	+37	+1.9	+189
לודזיה 0.4	865 תב	1856	+50	+6.1	+3786
ליבת 1.0	972	2318	+44	+4.7	+2917
מים גליק 1.0	552	715	+6	+1.1	+250
מקס 0.1	22556	18.0	+656	+3.0	+57.0
מקס 0.5	7760	50.0	+360	+4.9	+48.0
עיט 1.0	9500 תב	58.0	+600	+6.7	+127
עיט 5.0	4596	124			−80.0
עמק 1.0	2352 תב	1721	+133	+6.0	+2041
פולגת א 0.1	8550 תב	516	+435	+5.4	+571
פולגת ב 0.4	6480	1182	+270	+4.4	+1715
פלינן א 0.5	4410 קו		+210	+5.0	+2838
פרטר 1.0	1590 תב	594	+104	+7.0	+694
גבור סבריגה בעמ	15800	69.0	+500	+3.3	+62.0
תעש רוגוזין 1.0	3260	948	+109	+3.5	+1710

מתכת ומוצריה

אוקטמן 5.0	1636	875	+11	+.7	+156
אורדן 10.0	9830	173	−80	−.8	−219
אורדן 50.0	8358	49.0	−98	−1.2	−49.0
כבלים ש	13118 תב	16.0	+1193	+10.0	+61.0
התכוף 1.0	9870 קו		+470	+5.0	+327
התכוף 5.0	5922	117	+200	+3.5	+33.0
קומסמות מח 1.0	1050 תב	7858	+65	+6.6	+11784
קומסמות מח 5.0	724	2827			−1237
מרגון 1.0	550	995			−420
מרגון אפ א	475	418	+20	+4.4	+631
מתכת סרום 1.0	2000	59.0	+16	+.8	+103
מתכת סרום אפ 1	920	520	−20	−2.1	−460
כבלי ציון 1.0	2150	500	+22	+1.0	+622
כבלי ציון 5.0	915	5320	+45	+5.2	+5515
כבלי ציון אופצ	765	1407	+50	+7.0	+1936
קרמני 1.0	780 תב	1692	+53	+7.3	+2405
קרמני 5.0	430 תב	4525	+30	+7.5	+3067
מחשוק 0.1	16469	53.0			−9.0
מחשוק 0.5	6505	85.0	+265	+4.3	+145
עיד 1.0	2100 תב	1686	+101	+5.1	+1336
מכר פלדה 1.0	4800 קו		+229	+5.0	+1664
קינג 1.0	920	885			+197
קינג 5.0	565	915			−666
קליל 1.0	2987	50.0	+1		+45.0
קליל 5.0	1400 תב	179	−97	−6.5	−179
שלרות 5.0	1950	100	+56	+3.0	+77.0
תעשיות לכיש 1.0	1070 תב	676	+53	+5.2	+676
תעשיות לכיש 5.0	505	238			−238

חשמל, אלקטרוניקה ואופטיקה

אלביט 3.0	436000 תב	65.0	+30000	+7.4	+78.0
אלקו 0.1	3990	154			−62.0
אלקו 0.25 ש	2548	81.0	+50	+2.0	+119
אלקו 0.25 מ	2520	16.0	+19	+.8	+15.0
אלקטרה 0.1	12820	7.0	−50	−.4	−7.0
אלקטרה א 0.5	6700	50.0	+74	+1.1	+49.0
אלרון 3.0	425000 תב	54.0	+23000	+5.8	+91.0
אורית 1.0	80193	318			−92.0
כלל תעש אלקטרו	2600	1637			+811
מסקמרוניקס 1.0	1800 תב	1687	+86	+5.0	+2188
מסקמרוניקס 5.0	1110	871			−1168
פיוכטנגר 1.0	1695	809			−338
פיוכטנגר 5.0	905 תב	754	+50	+5.9	+1204
ציקלון 1.0	4700 תב	113	+301	+6.8	+153
ציקלון 5.0	2980 תב	525	+150	+5.3	+662
קונצשטין אלייד 1.	3385	25.0	+20	+.6	+75.0
קונצשטין אלייד 5.	2260 תב	167	+160	+7.6	+299
ת.א.ת. 1.0	3777	88.0	+167	+4.6	+66.0
ת.א.ת. 5.0	1700	560	+66	+4.0	+284
ת.א.ת. אפ 1	13612	70.0			−22.0
תדיראן 1.0	6600 תב	198	+540	+8.9	+162

מוצרי בניה

אי.ס.בלל בנין 1.	5699 תב	876	+518	+10.0	+1517
אלקול 5.0	6370 •	61.0	+270	+4.4	+142
• ביצוע חלקי 95.80%					
אקרשטיין 1.0	1440 תב	492	+90	+6.7	+545
אקרשטיין 5.0	1140	364	+40	+3.6	+389
בטון תדיר 1.0	11313 מ		−595	−5.0	−279
בטון תדיר 5.0	— הפסקת מסחר —				
בר-און 1.0	2950 •	50.0	+29	+1.0	+35.0
• ביצוע חלקי 58.90%					
בר-און 5.0	750 •	228	+36	+5.0	+594
• ביצוע חלקי 58.60%					
הסלול 1.0	— הפסקת מסחר —				
הסלול 5.0	— הפסקת מסחר —				
פרומאסבסט 1.0	6200 תב	8.0	−358	−5.5	−8.0
פרומאסבסט 5.0	2001	69.0	+4	+.2	+6.0
מ.ל.ם. 1.0	1215	1464			−206
מ.ל.ם. 5.0	744	550	+1	+.1	+646
מודול השק בתעש	4400 תב	1315	+450	+11.4	+1031
מזאיקה ולסמן 1	13187 תב	25.0	+900	+7.3	+16.0
מזאיקה ולסמן 5	6964	20.0			−16.0

כימיה, גומי ופלסטיק

אבן 5.0	18300	54.0	+640	+3.6	+75.0
אליאנס ב 200.0	1400 תב	579	+92	+7.0	+410
גל תעשיות 1.0	8200	71.0	+180	+2.2	+14.0
גל תעשיות 5.0	3730	745	+110	+3.0	+1585
דקסטר 1.0	3190	60.0			−50.0
דשנים 0.1	11020	10.0	+47	+.4	+7.0
דשנים 0.5	4074	3817	+194	+5.0	+3206
חיפה כימיקל 10.0	899	2905			−562
מבע ש	52900	279	+1800	+3.5	+381
מבע אפ 4	46150	5.0	+1550	+3.5	+63.0
ליספוק 1.0	1402 תב	471	+79	+6.0	+617
ים המלח 0.1	14040	2591	+389	+2.9	+3537
פטרוכימיים 10.0	398 תב	22866	+27	+7.3	+80511
מקסימה 1.0	5308	197			−145
מקסימה 5.0	2250	815	+50	+2.3	+392
נקה כימיקל 1.0	3360	150	+60	+1.8	+115
סנו 1.0	7200 תב	156	+600	+9.1	+209
סנו 5.0	4702	125			−7.0
קום כימיקל 1.0	5180	95.0	−15	−.3	−100
ת.ג.ל. 1.0	1764 קו		+84	+5.0	+1156
ת.ג.ל. 5.0	985 תב	300	+90	+10.1	+1363
תיא 5.0	4500				
[illegible] 10.0	9600	110	+29	+.3	+58.0
תרז א 5.0	3608	266	+133	+3.8	+250

עץ ומוצריו, נייר ודפוס

דפוון 1.0	[illegible]	710	[illegible]		+130
דפוון 5.0	2150 תב	160	+152	+7.6	+275
ת.ב.ג. 1.0	2870	202	+130	+4.7	+352
ת.ב.ג. אפ 1	2740 תב	150	+202	+8.0	+196
יאה 1.0	4000	48.0	+31	+.8	+52.0
לביר אשקלון 1.	480	684	+20	+4.4	+952
לביראשקלון אפ1	759	651			−237
מולס ב 0.5	27100 תב	27.0	+1798	+7.1	+41.0
סמעל ניר 10.0	— הפסקת מסחר —				
סקאנריה 1.0	2178	260			−171
רים 0.1	3670 תב	289	+253	+7.4	+536
רים 0.4	2170 תב	446	+170	+8.5	+622
תעל ב 0.2	10880	78.0			+16.0

תעשיות שונות

אלומית 1.0	3511 תב	575	+261	+8.0	+542
אלומית 5.0	2376	285	+1		+4.0

התרחבה המגמה החיובית בשוק המניות

[illegible]

אבריין 1.0	2758 תב	130	+132	+5.0	+136
אבריין 5.0	1430	533	−66	−4.4	−485
אבריין אפ א	680	727	+44	+6.9	+2046
המישה יחד 1.0	8120	28.0	+230	+2.9	+88.0
זיקה 1.0	5420	15.4	−6	−.1	−25.2
זיקה 5.0	2376 תב	119	−264	−10.0	−249
ה.ג.פולק 1.0	7100	179	+305	+4.5	+205
ה.ג.פולק 5.0	3610 תב	185	+187	+5.5	+493

השקעות תעשיה

מרכזית ב 0.1	6050	463			−258
כור בב' 1.0	4650000	.2	−50000	−1.1	−.2
כלל תעשיות 1.0	1485	13301	+32	+2.2	+11810
מאגרי טכנולוגיה	548	2978			−3346
מאגריטכנו אפ 1	428	1901			−767

חברות להשקעה

השקעה ואחזקות

אמיקו ש	4900	509			+24.0
אידיבי פתוח 2.0	3820 תב	6293	+202	+5.6	+6326
אינקובה 0.1	1502	255			−15.0
אינקובה 0.5	814	640	+30	+3.8	+187
אלגר ש	7020 תב	239	+411	+6.2	+147
אלגר מ	7268 תב	45.0	+659	+10.0	+55.0
אלרן ש	2950 תב	1825	+195	+7.1	+2011
אלרן מ	2900	268	+3	+.1	+24.0
אמישר בב' 1.0	— הפסקת מסחר —				
אפיס 1.0	— הפסקת מסחר —				
אפיק 5.0	— הפסקת מסחר —				
בזלת 1.0	1340 תב	115	+73	+5.8	+178
חברה לישראל 1.0	7232	384	+300	+4.3	+371
חברה לישראל 5.0	4049 תב	1163	+229	+6.0	+805
וולפסון 0.1	74000	2.0	+2720	+3.8	+2.0
וולפסון 1.0 ש	22800 תב	264	+1200	+5.6	+271
אמפא א 0.5	9163 תב	271	+833	+10.0	+144
פועלים השק ש	4010	804			−463
לאומי השק 0.1	4845	1059			−804
דיסקונט השק ש	2280	10016	+102	+4.7	+10539
מזרחי השק ש	17201	103	+819	+5.0	+77.0
מור השק אגח 124	11010	38.0	+10	+.1	+48.0
הירון 1.0	2310	198	+110	+5.0	+247
הירון 5.0	797 תב	8744	+65	+8.9	+10641
יצוא ש	9911 תב	1278	+901	+10.0	+1385
ירדן א 0.1	2901	647	+81	+2.9	+429
כלל ישראל 10.0	2432	3128			−873
כלל ישראל 50.0	1865	800	+38	+2.1	+728
לנדק 0.1	8300	25.0	+200	+2.5	+5.0
לנדק 0.5	2210	218			+32.0
מגור 0.1	530 תב	3204	+48	+10.0	+4195
מגור א 0.5	325	3052			−1295
עוז השק ב 0.1	2480		−33	−1.4	−70.0
עוז השק ב 0.5	1026 תב	467	−100	−8.9	−427
מי השק ש	18614	318	+886	+5.0	+440
פנה א 0.1	10250	374			−516
פנה 0.5	4747 תב	593	+432	+10.0	+1115
פריון ב 2.5	2580 תב	1248	+210	+8.9	+1002
קשל (סריה) 1.0	— הפסקת מסחר —				
קשל (סריה)אופ ב	— הפסקת מסחר —				
קשל (סריה) קו 1	— הפסקת מסחר —				

מחקר ופיתוח

אמצעים מתוחכמים	— הפסקת מסחר —				
גליל טכנולוגיות	515	2708			−4456

דלק ונפט

דלק חיפושים 1.0	2934	315	+134	+4.8	+890
דלק חיפושים 5.0	1415 תב	1784	+110	+8.4	+5510
דלק נפט אפ 2	770 תב	4237	+70	+10.0	+5524
פז חיפושי נפט	11800	66.0	+400	+3.8	+56.0
סראויל 1.0	1909 קו		+91	+5.0	+50.0
סראויל 5.0	825 תב	346	+75	+10.0	+365
י.ג.א.ל. 5.0	1270	1240	+40	+3.3	+865
מ.ג.נ. 1.0	1890	259			−20.0
מ.ג.נ. 5.0	770	1151	+32	+4.3	+1751
סיסמיקה 1.0	— הפסקת מסחר —				
סיסמיקה 5.0	— הפסקת מסחר —				
סיסמיקה אפ 1	— הפסקת מסחר —				
סראויל ב 0.5	3025	50.0			−30.0
צפון אמר נפט 1.	247	403	+2	+.8	+2627
צפון אמר נפט 5.	180.0	2064	+7.0	+4.1	+5870
צפון אמר אפ 2	495	30.0	+20	+4.2	+124
נפטא ש	935000				+1.0

נסחרות במט"ח

בוית מ	250	120	+5	+2.0	+120

שערי קרנות נאמנות

שם הקרן	מחיר: היזידה	מחיר: הפדיון	שם הקרן	מחיר: היזידה	מחיר: הפדיון
[illegible]	[illegible]	[illegible]	[illegible]	[illegible]	[illegible]

שערי מטבע חוץ ביום 27.3.86

המטבע	שינוי	לאומי קניה	לאומי מכירה	הפועלים קניה	הפועלים מכירה	דיסקונט קניה	דיסקונט מכירה
דולר ארה"ב		1.45	1.53	1.46	1.53	1.46	1.53
ליש"ט		2.13	2.23	2.13	2.23	2.13	2.24
מארק גרמני		0.62	0.65	0.62	0.65	0.62	0.65
[illegible]		[illegible]	[illegible]	[illegible]	[illegible]	[illegible]	[illegible]
[illegible]		0.55	0.58	0.55	0.58	[illegible]	[illegible]
[illegible]		0.74	0.79	0.74	0.79	[illegible]	[illegible]
[illegible]		0.20	0.21	[illegible]	[illegible]	[illegible]	[illegible]
[illegible]		[illegible]	[illegible]	[illegible]	[illegible]	[illegible]	[illegible]
[illegible]		0.17	0.18	0.17	0.18	0.16	0.18
[illegible]		0.28	0.29	0.27	0.29	0.27	0.28
דולר קנדי		1.04	1.09	1.04	1.09	1.04	1.09
דולר אוסטרלי		1.06	1.10	1.01	1.09	1.02	1.10
[illegible]		[illegible]	[illegible]	[illegible]	[illegible]	[illegible]	[illegible]
[illegible]		0.30	0.31	0.29	0.31	0.29	0.31
[illegible]		0.88	0.93	0.88	0.92	0.88	0.95
[illegible]		0.91	0.96	0.91	0.97	0.90	0.97
[illegible]		0.81	0.84	0.81	0.85	0.81	0.85
[illegible]		4.09	4.34	4.08	4.25	4.02	4.28
[illegible]		[illegible]	[illegible]	[illegible]	[illegible]	[illegible]	[illegible]
[illegible]		0.80	0.85	0.81	0.86	0.78	0.81

דולר יציג: 1.4926

דולר נוסעים: 1.77

דולר שחור: 1.60 − 1.61

שערי אגרות חוב

הסידרה	השער	השינוי בנקי
4% מלווה פיתוח (100% הצמדה)		
ש4001	485000.0	
ש4002	480000.0	
ש4003	470000.0	
ש4004	490000.0	
4.25% מלווה מדינה (שגיא)		
ק-301 תשואה 4.88%		
4101	266.8	−2.6
ק-302 תשואה 4.60%		
4102	108.0	−2.0
4103	103.5	−2.0
4104	100.1	−1.9
ק-311 תשואה 5.12%		
4201	90.0	+1.5
4202	88.2	+1.5
ק-321 תשואה 4.72%		
4301	99.6	+.3
4302	94.8	+.3
4303	94.0	+.3
4304	92.5	+.4
3% מלווה מדינה (גליל)		
ק-201א תשואה 2.65%		
ש3601	31064.0	+34.0
ק-201ב תשואה 2.57%		
ש3602	28724.0	+32.0
2027 א תשואה 2.65%		
ש3603	26632.0	−192.0
ק-202ב תשואה 2.70%		
3604	23864.0	−125.0
ק-203 תשואה 2.75%		
ש3605	21734.0	+24.0
ש3606	20473.0	+23.0
ש3607	19024.0	+21.0
ש3608	18000.0	+20.0
ק-204 תשואה 2.82%		
ש3609	17085.0	−29.0
ש3610	15405.0	−29.0
ש3611	15180.0	−26.0
ש3612	14735.0	−25.0
ק-205 תשואה 2.98%		
3613	13754.0	+82.0
ש3614	13197.0	+80.0
ש3615	12180.0	+75.0
ש3616	11146.0	+69.0
ק-206 תשואה 3.15%		
ש3617	10416.0	−118.0
ש3618	9880.0	−113.0
ש3619	9086.0	−107.0

הסידרה	השער	השינוי בנקי
ק-207 תשואה 3.25%		
ש3620	8538.0	+56.0
ש3621	8106.0	+53.0
ש3622	7306.0	+47.0
ק-208 תשואה 3.44%		
ש3623	6927.0	+8.0
ש3624	6518.0	+8.0
ק-209 תשואה 3.29%		
ש3625	6002.0	+81.0
ש3626	5549.0	+76.0
ש3627	5144.0	+72.0
ק-210 תשואה 3.45%		
ש3628	4688.0	−78.0
ש3629	4390.0	−74.0
ש3630	4147.0	−72.0
ק-211 תשואה 3.39%		
ש3631	3822.0	−12.0
ש3632	3597.0	−12.0
ש3633	3396.0	−11.0
ק-212 תשואה 3.24%		
3634	3019.0	+3.0
ש3635	2914.0	+4.0
ש3636	2805.0	+3.0
ק-213 תשואה 3.53%		
ש3637	2584.0	+28.0
ש3638	2404.0	+26.0
ש3639	2199.0	+24.0
ק-214 תשואה 3.38%		
ש3640	1830.0	+17.0
ש3641	1584.0	+15.0
ק-215 תשואה 3.29%		
3642	1424.0	+27.0
ש3643	1235.0	+23.0
ק-216 תשואה 3.26%		
3644	1103.0	+15.0
3645	994.4	+13.9
4.25% מלווה מדינה (גליל)		
ק-341 תשואה 5.26%		
3826	84.1	+1.2
ק-251 תשואה 4.10%		
3701	823.5	+.8
ק-252 תשואה 4.23%		
3702	643.5 •	−18.4
ק-253 תשואה 4.91%		
3703	543.1	+.6
3704	464.7	+.6
ק-261 תשואה 4.76%		
3751	247.0	−.8
ק-262 תשואה 4.73%		
3752	99.6	+.1
3753	95.3	

הסידרה	השער	השינוי בנקי
ק-263 תשואה 4.73%		
3754	86.4	+.2
ק-271 תשואה 4.80%		
3901	91.7	−.3
3902	87.2	−.3
3903	86.5	−.3
3904	85.0	−.4
4% מלווה פיתוח (90% הצמדה)		
ש3105	— הפסקת מסחר —	
ש3106	240000.0	−4600.0
ש3107	241000.0	
ש3108	231200.0	
ש3109	227000.0	
ש3110	225200.0	
ש3111	220497.0	
ש3112	218001.0	
ש3113	219200.0	
ש3114	212800.0	
ש3115	210350.0	
ש3116	202700.0	
ש3117	214200.0	
ש3118	204000.0	
7%-6%-4% מלווה פיתוח המדינה (80% הצמדה)		
ש3201	173600.0	
ש3202	172900.0	
ש3203	170800.0	
ש3204	166700.0	
ש3205	165100.0	−400.0
ש3206	163800.0	
ש3210	163000.0	+1495.0
ש3211	161000.0	+1000.0
ש3212	160300.0	+800.0
ש3213	149500.0	+1000.0
ש3214	142600.0	+1000.0
8%		
ש3501	141705.0	+705.0
ש3502	139300.0	+800.0
ש3503	124600.0	+800.0
ש3504	122800.0	+800.0
ש3505	120600.0	+600.0
7%		
ק-701 תשואה 3.34%		
ש3521	121923.0	−173.0
ש3524	115304.0	−178.0
ק-702 תשואה 3.45%		
ש3522	116822.0	+666.0
ש3523	110332.0	+629.0
ק-703 תשואה 3.90%		
ש3525	111881.0	+130.0
ש3526	111662.0	+130.0

הסידרה	השער	השינוי בנקי
ש3527	109429.0	+128.0
ש3528	106476.0	+124.0
ק-704 תשואה 3.80%		
ש3529	106432.0	+124.0
ש3530	103944.0	+121.0
ש3531	103626.0	+121.0
ש3532	100590.0	+117.0
ש3533	100400.0	+116.0
ש3534	94668.0	+110.0
ק-705 תשואה 3.85%		
ש3535	94655.0	+334.0
ש3539	89130.0	+320.0
ק-706 תשואה 3.90%		
ש3536	94431.0	+334.0
ש3537	94320.0	+335.0
ש3538	88776.0	+315.0
ש3540	88550.0	+321.0
ש3541	85557.0	+310.0
ש3542	85389.0	+315.0
ש3543	81215.0	+302.0
ק-707 תשואה 3.85%		
ש3544	81401.0	+201.0
ש3546	79353.0	+198.0
ש3547	79166.0	+198.0
ש3548	79073.0	+198.0
ש3550	74916.0	+190.0
ש3551	74608.0	+175.0
ק-708 תשואה 3.93%		
ש3545	79013.0	+134.0
ש3549	74591.0	+128.0
ש3552	68414.0	+104.0
ש3554	71291.0	+122.0
ש3555	71291.0	+122.0
ק-709 תשואה 4.00%		
ש3553	67877.0	+65.0
ש3571	61362.0	+71.0
ק-710 תשואה 3.90%		
ש3556	67986.0	+80.0
ש3558	67852.0	+79.0
ש3559	65447.0	+76.0
ש3560	61907.0	+72.0
ש3561	61724.0	+72.0
ק-711 תשואה 4.06%		
ש3557	68112.0	+117.0
ש3572	61823.0	+109.0
ק-712 תשואה 4.10%		
ש3573	61383.0	−202.0
ש3574	56598.0	−186.0
ש3577	56511.0	−193.0
ש3578	52197.0	−179.0
ק-713 תשואה 3.94%		
ש3575	56666.0	+168.0
ש3576	56499.0	+168.0
ש3579	52113.0	+158.0
ק-714 תשואה 3.80%		
ש3580	48709.0	+514.0
ש3581	44275.0	+478.0
ש3582	40807.0	+450.0
ש3583	37903.0	+427.0
ק-715 תשואה 3.82%		
ש3584	36005.0	+142.0
ש3585	34116.0	+136.0
ש3586	30878.0	+119.0
ש3588	32186.0	+129.0
ק-716 תשואה 3.76%		
ש3587	31015.0	+415.0
ש3591	29498.0	+394.0
ש3592	29463.0	+394.0
ש3593	29411.0	+394.0
ק-717 תשואה 3.90%		
ש3589	29303.0	+35.0
ש3594	27918.0	+32.0
ש3596	26664.0	+31.0
ש3597	26569.0	+31.0
ק-718 תשואה 3.90%		

הסידרה	השער	השינוי בנקי
ש3590	29182.0	+138.0
ש3595	27787.0	+134.0
5% מלווה פיתוח המדינה (ברירה במילה צמודה)		
ק-101 תשואה 3.70%		
ש2001	118196.0	+1076.0
ש2002	117850.0	+1080.0
ק-102 תשואה 3.60%		
ש2003	113680.0	+1271.0
ק-103 תשואה 3.30%		
ש2004	114925.0	+1949.0
ק-104 תשואה 3.55%		
ש2005	107455.0	+1125.0
ש2006	110779.0	+1192.0
ש2007	108642.0	+1171.0
ק-105 תשואה 3.75%		
ש2008	107399.0	+651.0
ש2012	105057.0	+658.0
ש2015	102295.0	+660.0
ק-106 תשואה 3.87%		
ש2009	108336.0	+341.0
ק-107 תשואה 3.96%		
ש2010	107505.0	−307.0
ש2011	105416.0	−302.0
ש2013	105266.0	−318.0
ש2014	102567.0	−311.0
ק-108 תשואה 4.15%		
ש2016	102797.0	−538.0
ש2018	100058.0	−549.0
ש2021	96745.0	−555.0
ק-109 תשואה 3.85%		
ש2017	100148.0	+443.0
ש2019	99837.0	+453.0
ש2020	96912.0	+440.0
ק-110 תשואה 1.45%		
ש2022	96542.0	+99.0
ק-111 תשואה 3.41%		
ש2023	92803.0	+613.0
ק-112 תשואה 4.80%		
ש2024	85418.0	−1678.0
ש2027	82314.0	−1674.0
ש2031	76066.0	−1655.0
ק-113 תשואה 3.60%		
ש2025	86752.0	+99.0
ש2026	86449.0	+99.0
ק-114 תשואה 3.40%		
ש2028	84005.0	+96.0
ש2030	79867.0	+91.0
ק-115 תשואה 2.76%		
ש2029	80681.0 ק	+2239.0
ש2033	74291.0 ק	+2177.0
ש2035	68205.0 ק	+2042.0
ק-116 תשואה 2.96%		
ש2032	78684.0	−2119.0
ש2034	74335.0	−2060.0
ש2036	68232.0	−1957.0
ק-117 תשואה 2.19%		
ש2037	68063.0 ק	+1908.0
ש2052	57235.0 ק	+1734.0
ק-118 תשואה 3.70%		
ש2038	65665.0	−338.0
ש2040	63187.0	−336.0
2051	59743.0	−328.0
ק-119 תשואה 2.80%		
ש2039	64450.0	+71.0
ש2041	61014.0	+67.0
ק-120 תשואה 3.53%		
ש2053	55244.0	−1153.0
ק-121 תשואה 0.68%		
ש2054	55500.0	+55.0
ש2056	51446.0	+51.0
ש2058	46880.0	+47.0
ש2060	43320.0	+42.0
ק-122 תשואה 2.79%		
ש2055	52222.0	+58.0

הסידרה	השער	השינוי בנקי
ש2057	48325.0	+53.0
ש2059	43936.0	+48.0
ק-123א תשואה 0.10%		
ש2061	34891.0	+33.0
ק-123ב תשואה −0.58%		
ש2062	32762.0	−620.0
ק-123ג תשואה −0.27%		
ש2063	30975.0	+29.0
חלים		
מ 16	— הפסקת מסחר —	
מ 17	102.4	24/03
מ 18	104.0	19/03
מ 19	103.7	24/03
מ 20	103.5	−.4
מ 21	103.2	24/03
מ 22	100.1	−.3
מ 23	92.3	24/03
ש24	90.5	−.4
ש25	92.2	
ש26	91.2	
ש27	90.0	−.4
ש28	93.6	
ש29	91.9	−2.1
ש30	94.2	
ש31	99.3	24/03
32	94.9	−2.6
33	102.0 ק	24/03
34 מ"ג	101.8	−1.2
אגרות חוב צמודות לדולר (100% הצמדה)		
מ"ס	205.5	+4.0
מ"ס	1165.0	
נופ-אלסינס — הפסקת מסחר		
תדיראן84	92.4	−.4
תדיראן85	400.1	
ת. דסק' 178	103.3	+.1
"אמריקה" צמוד דולר ריבית קבועה		
ק-601 תשואה 5.04%		
סד' 2501	160.8	+.4
סד' 2502	158.1	+.4
סד' 2503	153.1	+.4
ק-602 תשואה 5.40%		
סד' 2504	151.8	−.7
סד' 2505	146.0	−.7
ק-603 תשואה 5.40%		
סד' 2506	141.1	−.2
סד' 2507	136.2	−.2
ק-604 תשואה 5.00%		
סד' 2508	101.8	+1.1
"ישון" צמוד דולר ריבית קבועה		
ק-901 תשואה 6.70%		
7001	245.6	+1.8
7002	238.2	+1.6
ק-902 תשואה 7.20%		
7003	223.7	−1.1
7004	206.9	−.9
ק-903 תשואה 6.30%		
7005	199.2	+6.2
ק-904 תשואה 7.20%		
7006	182.3	−.8
ק-905 תשואה 7.20%		
7007	170.0	−1.4
7008	161.6	−1.2
ק-906 תשואה 7.18%		
7009	156.6	−.6
ק-907 תשואה 7.13%		
7010	152.8	+.6
ק-908 תשואה 7.22%		
7011	144.0	+.4
7012	139.0	+.4
ק-909 תשואה 7.20%		
7013	131.4	+.3

הסידרה	השער	השינוי בנקי
ק-910 תשואה 7.22%		
7014	114.4	+.3
ק-911 תשואה 7.20%		
7015	95.4	+.5
7016	97.7	+.5
7017	97.0	+.5
7018	96.8	+.5
7019	97.3	+.6
7020	97.1	+.5
7021	96.2	+.5
7022	95.9	+.6
ק-951 תשואה 7.62%		
7201	95.7	−.9
7202	92.2	−1.0
"אלברט" צמוד דולר ריבית משתנה		
ק-801 תשואה 1.76%		
ש6101	12583.0	+189.0
ק-802 תשואה 2.43%		
ש6102	7414.0	−52.0
ק-803 תשואה 2.32%		
ש6103	6760.0	+80.0
ק-804 תשואה 2.20%		
ש6104	6279.0	+122.0
ש6105	5941.0	+116.0
ק-805 תשואה 2.30%		
ש6106	5785.0	+56.0
ש6107	5524.0	+54.0
ק-806 תשואה 2.59%		
ש6108	3928.0	+8.0
ש6109	3739.0	+8.0
ש6110	3676.0	+7.8
ק-807 תשואה 2.59%		
ש6111	3077.0	+4.0
ש6112	2985.0	+5.0
ק-808 תשואה 2.55%		
ש6113	2029.0	+16.0
ק-821 תשואה 3.35%		
ש6151	785.9	+1.8
ש6152	752.8	+1.7
ק-822 תשואה 3.20%		
ש6153	667.8	−9.2
ש6154	655.8	−9.1
ק-823 תשואה 2.83%		
ש6155	437.0 ק	+13.6
ק-824 תשואה 2.98%		
ש6156	348.9	+8.9
ק-825 תשואה 3.00%		
ש6157	259.6	+6.8
ש6158	248.0	+6.3
ק-826 תשואה 2.94%		
6159	218.6	+6.4
ק-827 תשואה 3.82%		
6160	196.4	+3.9
6161	190.1	+3.8
ק-828 תשואה 3.14%		
6162	170.0	+4
ק-829 תשואה 3.15%		
6163	157.8	+.5
6164	151.4	+.3
ק-830 תשואה 3.16%		
6165	142.4	−1.3
ק-831 תשואה 3.20%		
6166	134.3	+.3
6167	131.4	+.3
6168	130.5	+.3
ק-832 תשואה 2.86%		
6169 סד	126.2	+2.4
ק-833 תשואה 3.16%		
6170	115.9	+.3
ק-834 תשואה 3.29%		
6171	82.8	+.3
6172	80.9	+.3
ק-851 תשואה 2.66%		

פק"מ נייד
השקעה כדאית לטווח קצר בריבית משתנה
ריבית בפק"מ ל-7 ימים או ריבית בהרווח קבוע מה פריים הגבוה מבין השניים
בנק לאומי

מחקר של פרופ' ברקאי קובע:

עלות מלחמת לבנון הגיעה ל־5 מיליארד דולר

מאת נתן רועי

הוצאות מלחמת לבנון הגיעו ל־5 מיליארד דולר – כך טוען פרופסור חיים ברקאי בתוך מחקר שיצא באחרונה לאור במכון מוריס פאלק בירושלים.

פרופסור חיים ברקאי טוען, כי ההוצאות המשוערות של המלחמה מבוססות על מקורות רלבנטיים, אך לא מושלמים. על כן עלול להווצר בעתיד מצב, שבו גובה ההוצאות של מלחמת לבנון יגיע למחיר שונה וגבוה יותר, וזאת במידה ויתוספו פרטים וחומר עובדתי נוסף. זו אולי הסיבה – אומר פרופסור חיים ברקאי – שהחישוב שאליו הגיע הוא שמרני מאד.

הוא מציין כי ההערכה של ההוצאות הבלתי־ישירות של המלחמה הן ספקולטיביות אבל הגורם העיקרי, ההוצאה המצטברת של החוב החיצוני, בנוי על הוכחה מוצקת ולא ספקולטיבית. "ההערכה כי ההוצאות על תשלומי חוב חיצוני לבנקים בחו"ל, בעקבות המלחמה, היא 1.5 מיליארד דולארים איננה ספקולטיבית" אומר פרופסור ברקאי.

פרופסור ברקאי מסביר, כי מחקרו לא התחשב בנזק נפשי שגרמה מלחמת לבנון והוא התייחס בעיקר לעניינים־כלכלה. בדרך כלל, הוא אומר, נעשה חשבון של הוצאות משוערות בעת התרחשות מלחמה ועוד לפני שפרצה, כמו למשל במלחמת יום הכיפורים. במלחמה זו, שאת חילוקי הדעות במהלכה אין להכחיש, הוציא השלטון 5 מיליארדי דולר.

בהסתמכו על פרסומים שיצאו לאור לאחר המלחמה ובמהלכה טוען פרופסור ברקאי, כי תהליך קבלת ההחלטות של הממשל המרכזי בעניין מלחמת לבנון היה תהליך שגוי. הוא מותח ביקורת על העובדה, כי הממשל לא התחשב, בצורה מלאה, בכל ההשלכות שעלולות לנבוע מן המלחמה הזאת, שאיננה מלחמת קיום בהשוואה, למשל, למלחמת יום הכיפורים שאילצה את הצבא לצאת למהלך של הגנה.

פרופסור ברקאי טוען כי ההערכה הראשונה של "מחיר מלחמת לבנון" דיברה על הוצאה של 1.3 מליארדי דולארים. ההערכה השניה דיברה על 2.5 מליארדי דולארים. להערכה זו יש לצרף את ההוצאות הישירות הבאות: 100 מליון דולר עבור תיקונים השלמת מלאי, 150 מיליון דולר עבור תשלום לטיפולים רפואיים ועזרה סוציאלית בעתיד, ו־500 מיליון דולר לתוספת כוח אדם ומילואים. ההוצאות הישירות האלה מגיעות ל־3 מיליארד דולר.

אל טבלת ההוצאות הישירות של המלחמה מצטרפות הוצאות בלתי ישירות כמו למשל הפסד של תוצר לאומי גולמי (תל"ג) בעקבות המלחמה שמגיע ל־250 מליוני דולארים, 1 מליארד דולאר – עליה בחובות החוץ של מדינת ישראל בעקבות המלחמה, 250 מליוני דולארים מוצקים להרחבת מרוץ החימוש. ההוצאות הבלתי ישירות של המלחמה מגיעות, לפיכך, ל־1.500 מליארדי דולאר.

שני סוגי ההוצאות מגיעים לסכום הכולל של 5 מיליארד דולרים.

ברון שוקל דחיית חובות מס של חברת "קלרין"

מאת משה גבע

הממונה על הכנסות המדינה, ישראל ברון, ישקול הענקת דחיית חובות המס לחברת הבניה "קלרין" שהתמוטטה. כך עולה מסיכום שהושג בינו לבין עורך הדין ביניש קרייתי המנהל המיוחד שמונה מטעם כונס הנכסים הרשמי, הרשויות הרלוונטיות לאפשר השלמת הפרוייקטים של החברה.

מדובר בחובות שהחברה חייבת בגין הכנסותיה ובגין ניכויים אשר להם שימשה נאמן, עד להעברתם לשלטונות המס. בתוך כך, ביקש קרייתי דחיה של תשלום המיסים בגין מכירת הנכסים שבבעלות חברות הקשורות ל"קלרין". מימוש נכסים אלה והעברת הבעלות עליהם כרוכה בתשלום אשר את גבייתם התבקש ברון לדחות.

החברות בהן מדובר:

★ "בוספורוס", בבעלות משפחת מה טוב נכסים: לחברה מספר חנויות באשדוד.

★ "מילודי", בבעלות משותפת של "קלרין" ושל הקבלן נפתלי ליבריהורו, שלה מספר חנויות בראשון לציון.

★ "אחוזת פרדס מה טוב", בבעלות משפחת מה טוב. נכסים: משתלה ברחובות.

★ [illegible], בבעלות משותפת של "קלרין", ושל חברת "דוליס". נכסים: מגרש ברחובות.

מכירת הנכסים של חברות אלה משועבדים לבנקים אשר גם איתם מנסה המנהל המיוחד להגיע לידי הסדר.

השבוע התקיים בראשון לציון כנס של נושים הלא מובטחים של חברת "קלרין". במקום הופיעו עשרות נושים ביניהם ספקים, קבלני משנה ונותני שירותים כגון, אדריכלים שחלקם נקלעו למצב קשה ביותר עקב חובות שחייבת להם "קלרין", המסתכמים במקרים אחדים בלמעלה מחצי מיליון דולר. אחד הקבלנים הנושים טען שכתוצאה מאי מימוש השטר לא היה באפשרותו לכבד צ'קים שנתן ועקב כך נידון לשלושה חודשי מאסר בפועל.

על פי ספרי החשבונות של "קלרין" מסתכמים חובות אלה ב־6.5 מיליון דולר, אך הנושים טוענים לחוב גדול יותר, אותו יהיה עליהם להחזיר בימים אלה.

המנהל המיוחד הסביר לנושים שבמקרה של פרוק החברה, הזכות הראשונית למימוש זכויותיה תהיה נתונה לבעלי עסקות קומבינציה. במקרה כזה לא יקבלו רוכשי הדירות את דירותיהם וגם שאר הנושים הבלתי מובטחים ישארו מחוסרי כל. האפשרות השניה היא להגיע להסדר במגמה להשלים את הבניה. הדבר יתאפשר אם הבנקים יוותרו על חלק מהחובות שהחברה חבה להם והחברה ורוכשי הדירות יוסיפו אחוז מסוים מערך הדירה שרכשו. במקרה כזה יהיה ניתן להתחיל במימוש נכסים ואז יווצר סיכוי שגם הנושים הלא מובטחים יקבלו חלק מחובם.

ביטול הדרגות הנמוכות לא שיפר השכר בשירות המדינה

עולה מבדיקה שנערכה בהסתדרות עובדי המדינה

מאת חיים ביאור

ביטול הדרגות התחתונות בסולם השכר של עובדי המדינה לא הביא לשום גידול ריאלי בשכר המשולם לעובדים אלה.

באפריל 1982 שולם לעובדים בדרגה התחילית, י"א, שכר המהווה 56 אחוז מהשכר הממוצע במשק. בספטמבר אשתקד בוטלה דרגה י"א ואילו בינואר השנה בוטלו גם דרגות י"ב וי"ג, כך שהדרגה התחילית כיום היא י"ד. ואולם מחישוביו של אהרון הנרלמן, חבר המזכירות של הסתדרות עובדי המדינה, מתברר שביטול שלוש הדרגות התחתונות לא הגדיל, ריאלית, את שכרם של העובדים שהצטופפו בדרגות אלה. אלפי עובדים שהועברו לדרגה י"ד מקבלים גם היום שכר נמוך, שאינו עולה על 56 אחוז מהשכר הממוצע במשק.

מבין 31,069 עובדי המדינה בדירוג האחיד, 9,858 עובדים – דהיינו 32 אחוז – משתכרים לפי דרגה י"ד. בדרגה ט"ו מתרכזים 5,677 עובדים. יוצא, אישוא, שבשתי הדרגות התחתונות מתרכזים 15,535 עובדים, המהווים מחצית מכלל המועסקים בשירות המדינה, לפי סולם הדירוג האחיד.

בשתי הדרגות התחתונות בסולם מועסקים בעיקר מזכירות, פקידי כח־אדם, מחסנאים, הרוב מבין מנהלי החשבונות, פקידי משכורת, קלדניות, מנהלי עבודה בתחום התקינה, נהגים (לרבות נהגים של שרים ומנכ"לים), רוב החוזרים, רוב הארכיבאים, רוב הספרנים המוסמכים ורוב העוזרים לאמרכלות.

בדרגות ט"ז ועד י"ט מתרכזים 11,438 עובדים, בעיקר ראשי צוותים מנהלי מדורים, אחראים על נושאים ספציפיים והאמרכל ראשי. מכאן ש־86.8 אחוז מכלל עובדי הדירוג האחיד נמצאים בשבע הדרגות הנמוכות מתוך 13 דרגות.

בדרגות הגבוהות, כ' – כ"ג, מתרכזים כ־13 אחוז מהעובדים, אך הנרלמן מציין שרק 1.8 אחוז מהם (500 עובדים) הם קבועים. כל היתר מועסקים על בסיס של חוזים אישיים.

בעקבות ממצאים אלה, פנה השבוע ממלא מקום מזכ"ל הסתדרות עובדי המדינה, זאב רסהיים, לנציב שירות המדינה, אברהם מתן, בדרישה שיפתח משא ומתן על מסלולי הקידום של עובדי המדינה. לדבריו, המבנה ההירכי שעליו מושתת שירות המדינה הוא מעוות ולראייה – ביטול שתי הדרגות הנמוכות לא הוסיף מאומה, מבחינה ריאלית, לשכר העובדים.

ישראכרט: אשראי ל־60 יום למחצית הקניה

חברת ישראכרט פותחת במבצע מיוחד, שיאפשר למחזיקי כרטיס ישראכרט להנות מאשראי מוגדל ללא רבית עבור רכישות שיעשו בחודש אפריל.

רכישות בכרטיס ישראכרט שתבוצענה במהלך חודש אפריל במסגרת המבצע, תחוייבנה כלהלן: עבור מחצית סכום הרכישה יחוייב מחזיק הכרטיס ב־2 במאי, ואילו עבור המחצית השניה הוא יחוייב רק ב־2 ביוני. בדרך זו יהנה מחזיק הכרטיס, לגבי מחצית סכום הרכישה, מאשראי מוגדל ללא רבית שיכול להגיע עד ל־60 יום – בהתאם למועד הרכישה.

המבצע יחול על כל קניה בסכום של 80 ש"ח או יותר.

מבצע זה בא בהמשך למבצעים קודמים שאיפשרו למחזיקי כרטיס ישראכרט להנות מאשראי ללא רבית ברכישת מוצרים בחנויות המזון של האגודות הצרכניות והחנויות אחרות.

המבצע הנוכחי, המאפשר להנות מהסדר ייחודי של אשראי מוגדל ללא רבית, לא יכלול רכישות בחנויות המזון של האגודות הצרכניות ובתחנות הדלק.

המבצע שיזמה חברת ישראכרט בא במקביל למעבר לחיוב מחזיקי הכרטיס – למשך תקופת נסיון – פעם אחת בחודש – ב־2 לחודש – במקום חיובם פעמיים בחודש – ב־2 וב־16 לחודש – כפי שהיה עד כה.

סמנכ"ל "כלל תעשיות":

התוכנית הגיעה לסוף דרכה

מאת סופרו הכלכלי של "דבר"

התוכנית הכלכלית במתכונתה הנוכחית הגיעה לסוף דרכה, סבור שאול קוברינסקי סמנכ"ל "כלל תעשיות". לדבריו, דרוש שינוי מיידי בתוכנית שנקלעה למילכוד ומסכנת את קיום המפעלים התעשייתיים.

קוברינסקי מציין כי עלות השכר הגיעה בחודש מארס השנה לנקודה הגבוהה ההזה לרמה שקדמה להפעלת התוכנית הכלכלית ביולי. כל עליה נוספת או אף הרמה הנוכחית מול המחירים המקובלים בשוק המקומי וביצוא גורמים הקטנת תפוקה ופיטורי עובדים.

בכמה מפעלים בקבוצת "כלל תעשיות" כבר מסיקים מסקנות מהמצב שנוצר ומנסים להקטין את עלות השכר ולצמצם את התפוקה. שני המפעלים הבולטים הינם "וולקן" בחיפה ו"סנפרוסט" באשדוד.

ב"וולקן" מבקשת ההנהלת "אודרך" לפטר 100 עובדים בקו ייצור הפלדה ולהלוחין מציעה ההנהלה לעובדים להקטין את שכר כל העובדים, על מנת להשיג ירידה בעלות שכר העבודה. ההחלטה לצמצם את התפוקה במפעל בחיפה ולא במפעל הפלדה בנתניה מתבססת גם על העובדה שעלות כח העבודה בנתניה גבוהה בכ־30 אחוז לעומת המפעל בחיפה.

גם ב"סנפרוסט" מבקשים להשיג מטרה דומה: להקטין את עלויות השכר ולצמצם את התפוקה. המפעל מתכונן לעבור לעבודה בשתי משמרות והעובדים מתבקשים לוותר על שכר בשיעור של כ־4 אחוזים.

ניכוי פחת משכ"ד יוקטן מ־3% ל־2%

לכנסת יוגש תיקון חוק המצמצם את שיעור הניכוי לפחת לצורך מס על ההכנסה מדמי שכירות משלושה אחוזים משווי הדירה ל־2 אחוזים.

בשנת 1981 חוקק חוק עם כוונה טובה לעידוד השכרת דירות. החוק קבע שיהיה ניכוי מיוחד במס על ההכנסה מדמי שכירות בשיעור של 2 אחוזים, זאת כהפרשה לפחת המחושב לפי שווי הדירה כולל הקרקע.

בשנת 1985, במהלך תיקון החוק היה "הקלקול" במשמעות הקואליציונית וחבר כנסת זריז העביר בהצבעה העלאת שיעור הניכוי לפחת ל־3 אחוזים. התוצאה היתה שרוב משכירי הדירות היו פטורים ממס הכנסה על הכנסתם מהשכרת דירותיהם.

היום צפויה הכנסת לתקן ה"קלקול" ולהשיב את שיעור הניכוי לפחת ל־2 אחוזים. לטענת האוצר שיעור ניכוי זה יביא לכך ששיעור המס המקסימלי האפקטיבי יהיה עד 20 אחוזים מהכנסה משכר הדירה.

מיקבצי הון / ע. רוזנבלום

צריך פיס כחיים אייזנברג

קבוצת אייזנברג מנסה באחרונה להפטר מאחזקותיה בחברת צים ועל ידי כך למנוע מעצמה ערבויות בסך של 30 מליון דולר שנתנה להלוואות של צי"ם.

פנתה הקבוצה לראש הממשלה ולבכירים נוספים והציעה להעביר לממשלה את מניותיה בצים וכנגד ביטול הדרישה שהיא תערוב לצי"ם. פשוט, מהר ומעט לא הגיוני. הממשלה כנראה מסכימה לקבל את מניות צי"ם וכנגד זאת לפטור אייזנברג מעול הצרות הערבויות. בשביל זה באמת צריך פיס כחיים או להיות אייזנברג, לך דע מה עדיף. לפתע ביום בהיר אחד ולאחר שאייזנברג פעל נמרצות וללא לאות בנושא, על מנת לשכוח כמה שיותר מהר מצי"ם, קם לו ה"ה מנחם עצמון ומבקש לרכוש את מניות אייזנברג מידי הממשלה ולנהל את צי"ם שלדבריו יש לה פוטנציאל להפך לחברה רווחית ויעילה.

כל זה היה נשמע יפה ומקובל אלמלא היה עצמון משמש כאחד מנציגי כס המלכות האייזנברגי עלי ארמות, ופעיל באחרונה נמרצות עבור הבוס שלו, ע"מ למכור או להפטר מצי"ם בכל דרך אפשרית כמעט. כנראה עצמון לאחר ששימש כמנכ"ל החברה לישראל והיה מעורב בניהול צי"ם החליט שמה שאינו ראוי לאייזנברג טוב עבורו אישית, והוא אפילו מוכן לשלם טבין ותקילין סכום נכבד. אני אישית לא מבין מאומה.

הלך ה"ה עצמון ויצר קשר עם חברת ספנות אנגלית בשם "סי קונטיינר", כנראה עפ"י שמה עיקר התמחותה בהובלת קונטינרים והיא לטענת עצמון חברה מבוססת וגדולה. חברה זו הביעה נכונות ראשונית להכנס לשותפות עם עצמון ברכישת צי"ם, ואף לתרום מיכולתה המקצועית לניהול צי"ם, יעולה, והפיכתה לחברה טובה יותר מבעבר. אם אני הייתי אייזנברג בוודאי הייתי תמה ולו מעט כיצד מנהל בכיר בקבוצה מעוניין לרכוש את צי"ם בעוד שאנוכי מוכן למכור ומהר, לא ברור אפילו משונה. אולי הרעיון בבסיסו בנוי על העיקרון ליצור עניין בצי"ם, ושהממשלה תחושב שבידיה הזדמנות פז לרכוש בזול את חברת הספנות הלאומית, שהנה יש עליה קופצים מעוניינים נוספים, אולי, לך תדע ותבין.

מדוע בעצם שעצמון לא יפנה ישירות לאייזנברג שעימו הוא משוחח בוודאי מעת לעת וגם אפילו שותה דרינק בשעות הפנאי וירכוש את צי"ם ישירות ללא מעורבות הממשלה? אם העסק של צי"ם כל כך בסדר עבור עצמון מדוע שאייזנברג לא ישאר בצי"ם?

גורמים ממשלתיים, לדברי התקשורת, מעיינים בכובד ראש בהצעת עצמון, מעניין מדוע "הגורמים" המטופשים הללו אינם מפנים את עצמון ה"אנגלים" ישירות לאייזנברג במקום לפרוס המעשיה האינפנטילית הזו. ממשיכה הלאה ומספרת שעצמון ממתין להעברת המניות על מנת להתחיל לפעול, אלוהים ירחם עלי אם אני מבין משהו מהמגילה הזו.

האוצר צריך לבדוק את המעשיה לפני ולפנים, אם צי"ם מציאה שימהר וירכוש, אם עצמון מוכן לרכוש שימהר ויתווכח בינו לבין אייזנברג ללא לקיחת עמלת תיווך, אם האנגלים מעוניינים לרכוש חלק בצי"ם אולי כדאי לממשלה לפנות ישירות לאנגלים ולבדוק את רצינותם, מהימנותם ויכולתם המקצועית. חד גדיא דזבין אבא בתרי זוזי, ממש כך. כיוון שעסקינן בקבוצת אייזנברג מהראוי לציין שבאחרונה נטל על עצמו משהוא לשפר את יחסי הציבור של הקבוצה והדבר משתקף היטב בעיתונות.

קשה להבין איך שישור התרמית מתבצע אם עיקר הביקורת מוטחת כלפי אלבין שכידוע אינו יכול להשיב וכלפי זוכוביצקי המצוי בארה"ב ומסרב להפגש עם היחידה לרמאויות במשטרת ישראל. אחרי אתא ולפני מעשיות צי"ם אולי מהראוי ליעץ למשפר התדמית לשמור בעיקר על קו מחשבתי אחיד, מהימן והחשוב מכל הגיוני עד כמה שניתן, שכן הפגר הקרוי צי"ם שאינו ראוי לבעליו ספק אם ראוי למשרתיו טובים ככל שיהיו. עוד פרק בעלילות אייזנברג, תם ולא נשלם.

הבורסה לאן?

מורא המיסוי על הבורסה הורד באחרונה מהכותרות ומאפשר לשוק מנוחה מסויימת וחוסר פחד מהצהרות מבהילות בתקופה הקרובה, בעיקר עקב ההד השלילי שהצעת המיסוי גרמה. שקט בבורסה משמעו בשלב הנוכחי עליות שערים, בשלב ראשון מתונות תוך אווירה חיובית ובשלב שני פעילות ערה יותר ויצירת רמת שערים חדשה וגבוהה. הפעילות הבורסאית תתבסס על הצטרפות הדרגתית לקרנות הנאמנות המתמחות במניות ולפעילות של מקורבי השוק במניות באופן ישיר.

בסיבוב הקודם בשוק הוביל בעיקר סקטור המקרקעין ועליות שערים חדות אפיינו את מניות חב' הבניה, מתוך התחשב שעסקים טובים לא נעשו השנה בבניה. הפעם עלינו לשים לב לתעשיה ולחברות ההשקעה, שני סקטורים אלו יובילו בבורסה. התסריט הצפוי הינו כדלקמן, עד תחילת אפריל שוק חיובי תוך עליות שערים, מתחילת אפריל התגברות הביקושים ועימם עליות השערים וגידול נפח המחזורים. במצב מסוג זה שימו ליבכם למניות כדלקמן – פטרוכימיים – קיים מקום לעלית שער בהתחשב בהוזלת הדלק המהווה מרכיב בולט בתעשיה הפטרוכימית.

לאומי השקעות – הרצון למחיקת המניות יוביל כנראה לפעילות ערה ובמהותה חיובית. פועלים השקעות, מוזרי השקעות – קיים מקום לשיפור שערי המניות ויציאה מתרדמה שאחזה בהן באחרונה. פריכטנגר, טבע, מקסימה, גל, קרמני – פעילות חיובית ושיפור שערים. כל האמור לעיל בנוי בהנחה שהשוק לא יעבור זעזועים פוליטיים כאלה ואחרים.

בדולר בשלב הנוכחי – קיפאון וחוסר צורך בפיחות, בצמודים – חוסר עניין מובהק מול רמות האינפלאציה הנוכחית. מניות בנקאיות – עשויות להגיע לתשואה של 9%־10% לערך ולפיכך קדימות, לאין שיעור על השקעות סולידיות אחרות. הגוף המוביל הנוכחי בבורסה הינו בטוחה נ"ע השקעות מקבוצת כלל, מודל בולט להיקף, על ידי מנהלי תיקי השקעות. פעילות בטוחה תאופיין ברובה במניות כלל ובגופים הקשורים לקבוצה כאוזרים, אי.פי., מודול בטון, כלל תעשיות, גליל טכנולוגיות. בשלב הנוכחי בטוחה מובילה את השוק בעיקר בהסתמך על פעילותה המקצועית, ניתן להאמין שבליל והבנקים ינסו לקחת את כתר ההצלחה בשלב זה או אחר דבר שיגרום במישרין להאצת הפעילות. נקווה לטוב ולחסרי שמים.

*הכותב הוא יועץ השקעות

הלוח הכללי — הד כפול ומכופל

תלת גבוה

דירות להשכרה

דירות למכירה

דירות בשכירות

דירות מרוהטות

עסקים

הצעות עבודה

מכוניות

מציעים למכירה

רוצים לקנות

רהיטים

רדיו טייפ

ריפוד ורהיטים

נקיון ואחזקה

שונות

הובלות

שיעורים

ירושלים

פירסום

דרושים לעבודה

דירות בשכירות

חיפה

[illegible]

עובדים זמניים — דנאל לפי שעות

למחלקה המשרדית בתל-אביב

דרושות

סטודנטיות / דיילות

למבצע חלוקת מתנות בנקודות מכירה.

"דנאל" — תל-אביב, גורדון 88

טל. 03-245541, 03-222266

[illegible]

חוק התכנון והבניה, תשכ"ה – 1965

מרחב תכנון מקומי, רכס הכרמל

הודעה בדבר אישור שינוי תכנית מתאר מקומית

נמסרת בזה הודעה, בהתאם לסעיף 117 לחוק התכנון והבניה, תשכ"ה – 1965, כי הועדה המחוזית לתכנון ולבניה, מחוז חיפה, החליטה לאשר, כאישור שר הפנים, שינוי תכנית מתאר מקומית הקרוי:

"תכנית מס' ער / 103 – מסלה כרמל, עוספיה".

שינוי התכנית זה מהווה שינוי לתכנית ג / 604 – תכנית מתאר עוספיה.

הודעה על הפקדת שינוי התכנית פורסמה בילקוט הפרסומים מס' 2948, תשמ"ג, עמוד 2580.

השינוי האמור, בצורה שבה הועדה המחוזית אישרה אותו, ביחד עם התשריט המצורף אליו, הופקד במשרדי הועדה המחוזית האמורה וכן במשרדי הועדה המקומית לתכנון ולבניה, רכס הכרמל, וכל המעונין רשאי לעיין בו, ללא תשלום, בימים ובשעות שהמשרדים האמורים פתוחים לקהל.

משה גלזר

יושב ראש הועדה המחוזית לתכנון ולבניה, מחוז חיפה

חוק התכנון והבניה, התשכ"ה־1965

מרחב תכנון מקומי רבלה

הודעה בדבר הפקדת שינוי תכנית מפורטת

נמסרת בזה הודעה, בהתאם לסעיף 89 לחוק התכנון והבניה, התשכ"ה־1965, כי במשרדי הועדה המחוזית לתכנון ולבניה, מחוז המרכז, ובמשרדי הועדה המקומית לתכנון ולבניה רבלה הופקד שינוי תכנית הקרוי "שינוי תכנית מפורטת מס' לה/320/א"ב" ביחד עם התשריט המצורף אליו.

עיקרי הוראות השינוי: שינוי קווי בניה כדי לבצע פצול החלקה לאחד.

ואלה הם השטחים והגושים הכלולים בשינוי התכנית: גוש 4378 חלקה 40, אחוזת שעה, רבלה.

כל המעוניין בשינוי התכנית רשאי לעיין בו, ללא תשלום, בימים ובשעות שהמשרדים האמורים פתוחים לקהל.

כל המעוניין בקרקע, בבנין או בכל פרט תכנוני אחר הרואה עצמו נפגע על ידי שינוי התכנית וכן כל הזכאי לכך עפ"י סעיף 100 לחוק האמור, רשאי, תוך חדשיים מיום פרסומה של הודעה זו ברשומות, להגיש התנגדות לשינוי התכנית במשרדי הועדה המקומית האמורה.

תאריך: 20/3/86

ד"ר שיש

כ"מ יו"ר הועדה המחוזית לתכנון ולבניה מחוז המרכז

מועצת הפירות (ייצור ושיווק)

הודעה למגדלי פירות בנושאי תעודות משלוח ו"כרטיס מגדל"

מועצת הפירות (ייצור ושיווק) מודיעה בזה למגדלי הפירות ולמשווקים המורשים:

1) החל מיום כ"א אדר ב' התשמ"ו, 1 באפריל 1986, יבוצו לשימוש תעודות משלוח חדשות להובלת פירות ברחבי הארץ, בציון "עונת 1986" וכרטיסי מגדל חדשים בסבון שונה מהקודמים.
2) החל מהתאריך הנ"ל פג תוקפן של כל תעודות המשלוח הישנות שהוצאו על־ידינו באיזה זמן שהוא ובכלים כל כרטיסי מגדל הקודמים.
3) על המשווקים המורשים לפנות מיד בעניין קבלת תעודות חדשות לסניפי המועצה בתל־אביב, חיפה וירושלים. כמו כן עליהם להחזיר את תעודות המשלוח הישנות שפג תוקפן.
4) המגדלים נדרשים להחזיר את כל תעודות המשלוח שתוקפן פג לידי המשווקים המורשים ולהחליפן בתעודות חדשות כאמור.
5) על המגדלים חלה החובה להטביע את כרטיס המגדל החדש בתעודת המשלוח.
6) הטבעת הכרטיס בתעודת המשלוח מבוצעת באמצעות מכונת הטבעה ביחידות שנמצאות ברשות של כל המשווקים המורשים (כל מגדל רשאי לרכוש מכונה כזו במשרדי המועצה בתל־אביב).
7) מועצת הפירות תולה במשלוח כרטיסי המגדל החדשים בדואר רשום לכל מגדל שמסר את השאלון וכן נתונים על שטחי המטע שלו, למחלקה הוקלאית של המועצה.
8) מגדל שאין בידו כרטיס מגדל חדש, יפנה מיד למשרד המועצה בת"א, רח' המסגר 68, המחלקה החקלאית וימסור את השאלון וכן הנתונים על שטחי המטע שלו, כדי שהמועצה תכין עבורו כרטיס מגדל חדש.

מועצת הפירות קבעה כי חדש אפריל 1986 ישמש כתקופת מעבר שבה ניתן יהיה להשתמש בכרטיס המגדל הישן ו/או בכרטיס החדש, אולם החל מ־1 למאי 1986 לא תהיה אפשרות להשתמש בכרטיס המגדל הישן והטבעתו תהווה עבירה על החוק.

9) תעודת משלוח של פירות שלא הוטבעה כנ"ל, אינה בת תוקף. הובלת פירות בליווי תעודה כזו, דינה כהעדר תעודת משלוח והינה עבירה על חוק מועצת הפירות (ייצור ושיווק) התשל"ג־1973.

מועצת הפירות (ייצור ושיווק)

עזרה מאיר – מנכ"ל

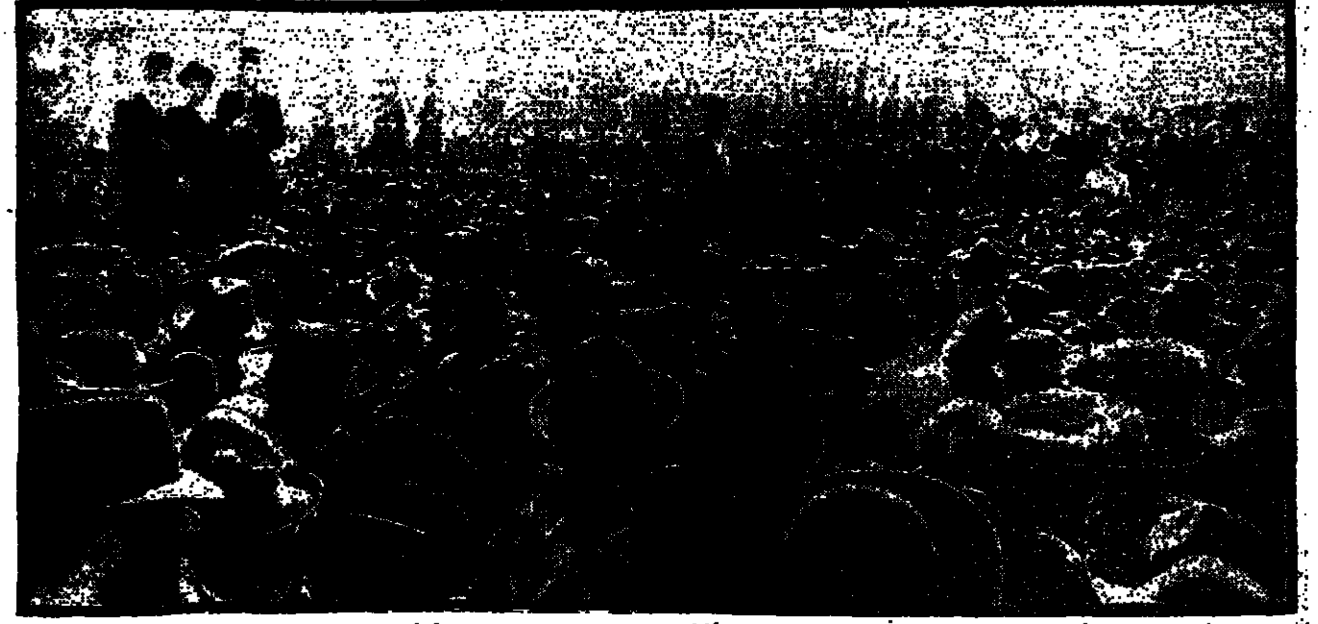

(קר צור). – בטקס לוויה רב רושם, שבו השתתפו קרוב ל־100,000 איש, הובא אתמול למנוחות בירושלים הרב משה פינשטיין, מגדולי הפוסקים בדורנו, שהיה יושב ראש מועצת גדולי התורה בארה"ב. הרב פינשטיין, שנפטר ביום ב' בארה"ב, בגיל 91, נקבר בהר המנוחות בגבעת שאול, ליד קבריהם של האדמו"ר מבעלז והגאון מציבין. ארונו של הרב פינשטיין, שהגיע שלשום בלילה מניו־יורק, הוצב באולם התפילה הראשי של ישיבת "עץ החיים" בשכונת מחנה־יהודה בירושלים. כל הלילה ניצבו ליד הארון משמרות של לומדי תורה, שאמרו פרקי תהילים. טקס הלוויה החל בשעה אחת עשרה בבוקר. סביב הארון ניצבו עשרות רבנים וראשי ישיבות, מכל זרמי היהדות הדתית. ברחבה שלמטה וברחוב יפו הסמוך נקבצו התאספו מאות אלפי אנשים, שהקשיבו לתפילות ולהספדים ששודרו ברמה במערכת הרמקולים. הנשים התאספו ברחוב יוסף בן־מתתיהו, המקביל לישיבה. בגלל חג פורים שושן שהיה אתמול בבירה נאמרו רק הספדים קצרים מפי חתנו של הרב פינשטיין, הרב משה טנדלר, מפי הרב אליעזר שך, מפי הרב יצחק וייס, רבה של העדה החרדית בירושלים ומפי ראשי ישיבות נוספות. בנו של המנוח הרב ראובן פינשטיין אמר קדיש ואחר־כך יצא מסע הלוויה להר המנוחות בגבעת שאול דרך רחוב יפו והכניסה לעיר. המשטרה סגרה לתנועה לחלוטין את רחוב יפו וכן את הרחובות הסמוכים אליו, והפנתה את כלי הרכב לדרכים חלופיות. מסע הלוויה ההמוני ארך כשלוש שעות, והתנהל בסדר מופתי.

בתמונה: המון האנשים הצפוף בפתח מסע הלוויה. (צילום: אליהו הראתי)

נהגי התברואה של ת"א אמורים לעבוד החל מהבוקר לפי צו בית הדין לעבודה

צ'יץ: "חבורת סחטנים האוחזים בגרון התושבים"

מאת סופר „דבר"

לאחר ארבעה ימי עיצומים של נהגי התברואה בעיריית תל אביב מתגוללות ערמות אשפה ברחובות העיר, והריחן כבר עולה מהן. ראש עיריית ת"א שלמה להט מסרב להיכנס למשא ומתן עם ועד נהגי התברואה.

לפי בקשת העירייה, הוציא אתמול בית הדין האזורי לעבודה בתל־אביב צו, לפיו ישובו הנהגים לאלתר לעבודה היום בבוקר, בשעה ארבע לפנות בוקר.

עד לשעות הערב אמש ניסה מזכיר תיק התברואה בעיריית ת"א צבי רנר לפשר ולהגיע להסדר עם השובתים, אך ללא תוצאות.

ראש עיריית תל־אביב הגדיר את הנהגים במלים: "חבורה של סחטנים, האוחזים את תושבי תל אביב־יפו בגרונם" ולכן אינו מעוניין לשאת ולתת איתם.

במועצת פועלי תל אביב אמרו, כי השביתה אינה על דעת המועצה. ארגון עובדי העירייה – ארגונם היציג של העובדים – ניתק מגע עם השובתים, ולפי שעה אין הוא מעורב בעניין.

יו"ר ועד הנהגים דוד בלסי הגיש אתמול בערב לראש אגף התברואה את עיקרי תביעותיהם של הנהגים. הנהגים דורשים תוספות של 30 אחוז שכר, המגיעות להם לפי הסכמים שנחתמו עוד לפני ההקפאה במשק.

כמו כן הם דורשים, כי ישלמו להם 25 שעות נוספות גלובאליות על ייחודיות עבודתם במשק, מכיוון שהם מתחילים את עבודתם בשעות בלתי מקובלות.

יצוין, כי השובתים נעזרים לשם ניסוח תביעותיהם בעו"ד פרטי, שנשכר על ידי הועד והוא מייעץ להם כיצד לנהוג.

היום ב־6 בבוקר, אמורים היו הנהגים להתכנס במגרש התברואה בתל אביב ולהגיע לכלל החלטה אם לשוב לעבודה אם לא. אמש נמסר, כי אין ברעתם להפר את צו בית הדין לעבודה בתל־אביב, אולם יש באפשרותם „לעבוד לפי הספר".

מאת שמעון וייס, סופר "דבר" בצפון

התאחדות התעשיינים מאיימת להורים את הערים שבהן היתה באחרונה עלייה מהותית במיסים עירוניים.

בין השאר, מדובר בפתח־תקווה בלוד ובערים נוספות.

מנכ"ל התאחדות התעשיינים ארנון סיברג אמר אתמול, במהלך סיור בצפת, כי בערים הגדולות ברחבי הארץ היתה באחרונה „השתוללות של עליית מיסים", בעיקר כלפי התעשייה, ללא כל הצדקה וללא שיפור השירותים לתעשייה.

עוד אמר סיברג, כי אין כל יחס בין המיסים המוטלים על אנשי התעשייה בערים הגדולות לבין השירותים שהם מקבלים.

בהתייחסו לנושא האבטלה אמר מנכ"ל התאחדות התעשיינים, כי הדיווח של מספר המובטלים בארץ הוא "דמיוני". תעשיינים רבים מתקשים להשיג עובדים למפעליהם ולתעשייה חסר כוח אדם. "מי שרוצה לעבוד בתעשייה – יש לו מקום" הטעים סיברג.

בימ"ש בחיפה הורה לפרק החברות „אטלנטיק" ו„ים־סוף"

(עו).– צווים לפירוק חברת „אטלנטיק", חברה לדייג וספנות בע"מ וחברת „ים סוף" – חברה לדייג וספנות בע"מ, ניתנו אתמול בבית המשפט המחוזי בחיפה.

השופט אליעזר דוד בר נענה לבקשת בנק החקלאות לישראל והוציא את צווי הפירוק לשתי חברות אלה, שנקלעו לקשיים כספים חמורים, וחובותיהן מסתכמים בכשלושה מליוני דולר. שווי רכושן של החברות האלה מוערך בכשני מיליון דולר בלבד.

בהחלטת הפירוק, ציין השופט, כי החברות אינן יכולות לפרוע את חובותיהן לבנק החקלאות, לבנק לאומי, לעובדי החברה ולנושים לא־מבוטחים, ולפיכך הוא מורה על פירוק החברות, לפי פקודת החברות.

בית המשפט מינה את כונס הנכסים הרשמי כמפרק זמני של החברות האלה.

הבקשה לפירוק החברות הוגשה לבית המשפט על־ידי בא־כוח בנק החקלאות לישראל עו"ד יוסי הלוי.

אזהרה מפני רכישה לא מבוקרת של עזרי ראייה

מאת דנקה הריניש, סופרת „דבר"

מגיפת הפרסומים של רשתות ומכונים שונים מעודדת את הציבור לרכישה בלתי מבוקרת של שירותים אופטומטריים ועזרי ראייה – כולל עדשות מגע – המסכנים את בריאות העיניים ואף עלולים לגרום נזקים בריאותיים בטווח המיידי או הרחוק.

באזהרה שלעיל יצא אתמול איגוד האופטומטריסטים, התובע ממשרד הבריאות ומוועדת העבודה והרווחה של הכנסת לקיים דיון ולפעול נגד פרסומים מטעים ומסוכנים בתחום האופטומטריה והאופטיקה.

האיגוד סיפק למשרד הבריאות ולוועדת הכנסת דוגמאות של פרסומים בלתי־אחראיים שכאלה, תוך ציון הבעייתיות הכרוכה בהם המתמקדת בעיקר בדרך פרסום והצגת עדשות המגע הרכות, הצבעוניות, האלה המיועדות לשימוש מתמשך.

נציגי האיגוד עומדים להציג בדיון בוועדת הכנסת ובמשרד הבריאות נתונים מפורטים על הסכנות והנזקים העשויים להיגרם לציבור כתוצאה מפרסומים אלה ומדרך המכירה הלקויה.

הסכון רבבות דולרים במינהל הדלק של חברת החשמל

מאת יוסף מיכלסקי סופר „דבר"

מינהל הדלק של חברת החשמל הצליח לחסוך 800,000 דולר בשנה האחרונה, על ידי ניצול יעיל של המיכלית „אורית", המובילה דלקים לתחנות הכוח הפרושות לאורך חופי הארץ.

הדבר נעשה על ידי תיאום מדוייק של לוח זמנים של הפלגות המיכלית ותיאום מלאי הדלקים בתחנות וניצול כח האדם.

הודות לכך, התאפשרה החכרת המיכלית לגופים זרים, בימים בהם אין זקוקה לה חברת החשמל.

בין השאר, החוכרה המיכלית להובלת נפט מחו"ל לבתי הזיקוק. בעקבות פעולות אלה, התאפשר להקטין את תקציב מינהל הדלק לשנה זו משניים וחצי מליון דולר ל־1.7 מליון דולר.

המיכלית „אורית", בת כ־12.5 אלף טונה, הובילה בשנה האחרונה לתחנות הכוח למעלה מ־400,000 טונה דלק.

מזכירי מועצות הפועלים תומכים בהשבתת ירוחם

מאת סופר „דבר" לענייני עבודה

מזכירי מועצות הפועלים ברחבי הארץ הביעו אתמול הזדהות עם מאבקה של העיירה ירוחם והחליטו להשתתף בעצרת המחאה שתערך שם ביום א' הקרוב.

פרנסי ירוחם החליטו לסגור את הישוב ביום א', במחאה על הזנחת העיירה ואי הקצאת תקציב מספיק לפתרון מצוקת האבטלה בערי הפיתוח, בתקציב המדינה לשנת 1986־87.

יו"ר חבר המזכירים של מועצות הפועלים זכי ניסים מסר, כי המערכה שמנהלת ירוחם היא מערכה של מזכירי מועצות הפועלים בכל ערי הפיתוח, המתחבטות באבטלה מעמיקה ובנטישה של תושבים צעירים.

אגף הארגון שבהסתדרות תומך בהשבתת ירוחם ואף עשוי לסייע בייזום שביתות בערי פיתוח אחרות, במחאה על מצוקתן הכלכלית והחברתית.

ירושלים חגגה ברוב עם את „שושן פורים"

(עו).- מזג אוויר נאה האיר פניו לירושלמים שחגגו אתמול את חג הפורים. ירושלים, המוקפת חומה, חוגגת את הפורים יום לאחר החגיגות בשאר חלקי הארץ הפעם, כנראה יצאו התושבים נשכרים. רבבות חוגגים הגיעו לקריית השמונה, שהיתה פרושה בכל „בן הפעמון" ומתחם הרכבת, שבדרום העיר.

במשך שש שעות נערכו בגן הופעות להקות מחול, אמנים, בדרנים, קוסמים וליצנים.

ראש העירייה טדי קולק הגיע לבמה המרכזית רכוב על עגלה מקושטת ומחופש כמרדכי היהודי, עטוי גלימה ארוכה ולראשו צילינדר בריטי, ירושה של אבי רעייתו.

לאחר שנשא דברי ברכה קצרים לחוגגים, יצא ראש העירייה מקריית השמונה רכוב על גמל.

בחגיגות אתמול בלטו גם מסיבות־ענק ודמויות מסרטי ילדים שהוכנו על־ידי תושבי מעלה אדומים ו„סיילו" להבאתן בין החוגגים.

מוסדות ומפעלים רבים העניקו יום חופש לעובדיהם, והדבר הורגש במיוחד במרכז ירושלים, שהיה גדוש במשך כל שעות היום אלפי אנשים, ביניהם ילדים רבים בתחפושות.

במדרחוב של בן־יהודה נערכו הופעות רחוב ובתי הקפה היו מלאים מפה לפה. תושבים רבים אמרו, כי השנה מורגשת אווירת הפורים יותר מבשנים עברו.

מגדלי הכותנה תובעים להיפגש בדחיפות עם פרס

מאת דוד מרשיוב, סופר „דבר" לענייני חקלאות

מגדלי הכותנה פנו אתמול אל ראש הממשלה שמעון פרס וביקשו ממנו להיפגש עימם בדחיפות, כדי להבטיח שהממשלה תחליט בישיבתה ביום א' הקרוב על סיוע דחוף להצלת הענף.

אתמול התקיימה ב„בית סוקולוב" בתל־אביב מסיבת עיתונאים מטעם המטה להצלת ענף הכותנה.

במסיבת העיתונאים אמרו מנכ"ל מועצת הכותנה יוסף דלומי, מרכז אגף המשק בתק"ם מנחם גלעד ומרכז אגף המשק בקיבוץ הארצי מאיר בראון, כי אם לא תתקבל החלטה מיידית על מתן הסיוע המבוקש – הלוואה בסך 42 מיליון דולר – יצמצמו החקלאים את שטחי המזרע של הכותנה ב־30 עד 40 אחוז והייצוא מישראל יקטן בסך 40 מיליון דולר.

הדוברים הטעימו, כי קרקע מרושתת לא תעובד, ציוד מודרני יושבת ובנוסף לכך יפגעו מפעלי תעשייה, שהם ספקי תשומות לענף הכותנה.

היום אמורים להתאסף מגדלי הכותנה במרכז ובנגב במנפסת „השלום" שבצומת מסמייה לכינוס חירום. כינוס זה מתקיים לנוכח הדאגה הכבדה שבלב החקלאים לגורל הענף, בגלל התעלמות הממשלה מתביעות החקלאים לסיוע דחוף.

פיטורים ב„כבלים וחוטי חשמל"; ההנהלה הזמינה הוועד למו"מ

מאת יוסף מיכלסקי סופר „דבר"

במפעל „כבלים וחוטי חשמל" נמסרו אתמול מכתבי פיטורים ל־49 עובדים ופועלים מבין 132 השכירים המועסקים במקום. בו בזמן, הוזמן ועד המפעל לדון עם ההנהלה על נושא הפיטורים.

מזכיר מועצת פועלי חיפה משה ורסמן מחה אתמול על כך שבמפעל זה, שבבעלות ההסתדרות, לא ראתה ההנהלה לנכון לשאת ולתת עם המועצה והועד, ולנסות לפתור את המשבר, בטרם חולקו מכתבי הפיטורים.

הפיטורים מנומקים בירידה בהזמנות בתוצרת המפעל.

נודע, כי מזכיר מועצת פועלי חיפה הורה לפועלים ב„כבלים וחוטי חשמל" להחזיר את מכתבי הפיטורים להנהלה.

תנועת העבודה הציונית העולמית
משתתפת באבלה של
חנה זמר
על מות
אחותה

לחנה זמר
משתתפים בצערך העמוק
במות עליך אחותך
אווה ז"ל
מאשה לובלסקי
בית „נעמת"

קרן הגימלאות המרכזית של עובדי ההסתדרות בע"מ
משתתפת בצערם של
מרים ושלום תד־עמי
במות האם
שרה דובשלובסקי ז"ל
ומביעה תנחומים למשפחה
ההנהלה והעובדים

אנו מודיעים בצער רב
על פטירתו של חברנו (בגמלאות)
דכטר יצחק ז"ל
תנחומינו למשפחה האבלה
תנובה
סניף מחוזי ת"א
ההנהלה, הגמלאים והעובדים

אנו אבלים על מותו של עובדנו הותיק
מיכאל גורביץ ז"ל
ומביעים תנחומים למשפחה
קראופ צרכן
ההנהלה והעובדים

במלאות שנה לפטירתו של
ברוך טרכטנברג ז"ל
תערך אזכרה היום, יום חמישי ט"ז אדר ב' תשמ"ו 27.3.86
בשעה 3.30 אחה"צ בבית העלמין כפר סמיר ב'.
נפגשים ליד השער.
ארגון פועלי בניין
של סולל בונה

ביום ראשון 30 מרץ 1986 בשעה 9.30
בבוקר תתקיים באולם הישיבות בקומה 7
של ועד הפועל של ההסתדרות
ישיבת מרכז הסתדרות הגימלאים
על סדר היום:
1. פעולות השדולה בכנסת – ח"כ נאוה ארד.
2. המשך מאבקנו נגד הגזרות על הגילאים.
3. לקראת הבחירות לועידת הסתדרות הגילאים.

לחנה זמר עורכת „דבר"
הנהלת קרן הגימלאות המרכזית ועובדיה
משתתפים באבלך הכבד על מות אחותך
אווה ז"ל
מי יתן ולא תדעי דאבה עוד
שלום תד־עמי
מנהל כללי

אנו מבכים מרה על מותה של אמי וסבתנו היקרה באדם
שרה בת שמשון דב זיולובסקי ז"ל
נחומי אבלים בבית משפחת תד־עמי רח' האילנות 64
הרצליה (גן רשל)
המשפחה המתאבלת
מרים ושלום תד־עמי
הנכדים: יריב אבישר מיכל ואורית תד־עמי

נפלה עטרת ראשנו
בעלי, אבינו, סבנו ואחינו
יעקב מאור
ההלויה התקיימה ביום ג' י"ד אדר ב' 25.3.86
המשפחה המתאבלת

במלאות שלושים לפטירת בננו
אהוד דרור ז"ל
תתקיים אזכרה ביום שני כ' באדר ב' תשמ"ו 31/3/86
בשעה 21.30 בחדר האוכל
המשפחה
ובית השיטה

אנו מודיעים בצער רב על פטירתו של חברנו
חיים ברג
הלווייתו תתקיים היום, ט"ז באדר ב' תשמ"ו
27.3.86, בשעה 16.00 בקבוצתנו
המשפחה
ובית נצר סרני

קרא מחר ב־ ידיעות אחרונות
ארצות־הברית מפגינה שרירים
מאת אראל גינאי, וושינגטון
האמריקאים וקדאפי:
התמודדות בשני מיגרשים
מאת רון בן־ישי
פרס מתכוון לקיים את הרוטאציה
מאת ישעיהו בן־פורת
בוס עירוני
טדי קולק, ראש עיריית ירושלים:
לא לוותר לדתיים!
מאת חיים שיבי
נדיה בראדלי:
הדרך חזרה אל המחבלים
פרק רביעי ואחרון בסדרה על המחבלת שנתפסה בלוד, ישבה בכלא, הפכה „ציונית" וחזרה לסורה לאחר ששוחררה
מאת עדנה פאר
אני אשתו
יעל גרוס, אהובתו של הרוצח צבי גור, מציגה מכתבים מהכלא
מאת דני קיפר
רק חול וחול
האם אנחנו מאבדים את הנגב?
מאת ישראל תומר
אילוף הסורר
הנסיך אנדרו, סוף החיים המתוקים
מאת אבי עמיר
חשבון פתוח
אלונה פרנקל, ציירת ומחברת ספרי ילדים, בעקבות הסגרת דמיאניוק
מאת טריז מאנה
שגעון הקניונים
מה קונים, איפה, איך, כמה
מאת לאה אתגר
זכרון דברים
30 למותה של ברכה פלאי, המנהלת והבעלים של „מסדה"
מאת חיים קינן
התליין
התליין של מצרים, חשיפה אישית. ברקע, גורל יוסף טחן
מאת סמדר פרי
מדוריהם של חיים חפר, עמוס קינן, בועז עברון, סילבי קשת, דידי מנוסי, אהרון בכר וזיוה יריב
„השקל שלך"
במוסף לתרבות, ספרות ואמנות:
פרסי אלתרמן לספרות ★ דוד אבידן על מראיינים ומרואיינים בטלוויזיה

מזג האוויר ביעדי הטיסה החשובים של סוויסאיר

אוסלו	4–2	בהיר
אמסטרדם	7–3	מעונן
בואנוס איירס	23–13	בהיר
הלסינקי	4–1	בהיר
הונג קונג	19–16	מעונן
וינה	9–6	מעונן
ז'נבה	7–2	מעונן
טוקיו	12–4	בהיר
טורונטו	1 – 20	לגמר
יוהנסבורג	21–8	מעונן
לונדון	10–2	בהיר
ליסבון	13–8	מעונן
מדריד	13–3	בהיר
מונטריאול	6–4	לגמר
ניו־יורק	16–5	גשום
סאן פאולו	29–18	מעונן
פאריס	9–4	מעונן
פרנקפורט	10–1	בהיר
ציריך	14–8	גשום
ריו דה ז'נרו	35–20	מעונן
סטוקהולם	2–6	גשום
שיקאגו	22–11	מעונן

swissair

הועדה המקומית לתכנון ולבניה, חיפה
הודעה
על־פי סעיף 149 לחוק התכנון והבניה תשכ"ה – 1965
הוגשה בקשה ע"י מר שחרץ אהרן – לאשר תוספת בניה לדירה ברחוב בורוכוב 29 חלקה 141 בגוש 11200 רמות־רמז. הבקשה כרוכה בהריגות הבאות:
1) עודף שטח בניה מעל למותר למגורים 2) בליטה של 135 ס"מ למרווח האחורי. 3) בליטה של 50 ס"מ למרווח הצדדי.
אפשר לעיין בבקשה במחלקה לפקוח על הבניה של עיריית חיפה, רח' ביאליק 3, בימי א', ג', ה', בין השעות 8–11.30.
המעונין להגיש התנגדות לבקשה ימציאה לפי הכתובת דלעיל תוך שבועיים מיום פירסום זה.
אינג' יעקב
מהנדס העיר

מנת דם חיים לאדם
זכורו
תרומת דם אחת
מקנה ביטוח דם עבור
למשפחתך ולך.
לתרומת דם
פנה לסניף
מגן דוד אדום הקרוב.

קרא מחר ב„מעריב של שבת"
ובמוסף הצבעוני „סופשבוע"
מעריב וסופשבוע
רייגן נגד קדאפי
מאת סופרי „מעריב"
חקירה בוועד האמריקני למען מכון וייצמן
מאת רן דגוני
דגניה: מתנדבים מחוץ לתחום
מאת אהרן דולב
זיאק נאסר: האימפריה והבית
מאת סופרי „מעריב"
ברירת השטן, היהודים הנעלמים בארגנטינה
מאת מיכל קפרא
סמים בקיבוצים, ירוק ולבן זה הצבע שלהם
מאת מנחם תלמי
דו"ח
מאת אמנון אברמוביץ'
הם באים בלי הנשים
מאת מעינה שנהר, קאהיר
יעל אביב, בכל מקום בשום מקום
מאת בילי מוסקונה־לרמן
חווה אלברשטיין, נקודת תורפה
מאת שרית פוקס
דוד גלעדי, גר באמנות, לא רק מבקר
מאת יאיר לפיד
השטח הפרטי של טוביה צפיר
מאת נורית ברצקי
ציאניד לארוחה בכלא
שירות „מעריב"
סימני נפט — מדור סאטירה
במדור לספרות: ראיונות עם מאיר ויזלטיר ומארטין איימיס ★ „קדישי" להיינה ★
המשורר שלא בא מהכפור: יזי' פיצובסקי
פוסטר צבעוני עם טיול סופשבוע בעקבות הטורפים בערבה
מאת נילי פרידלנדר
וכן המדורים הקבועים של מאיר עוזיאל, תמר אבידר וגבריאל שטרסמן
לגליון מצורפים המוסף לבידור „שבוע טוב" כולל „מעריב לילדים" וכן מוסף לצרכנות ולכספים „שווקים"
תסתכל מה קורה מחר ב„מעריב"

דבר היום

שיעור לדוגמה

ח"כ אלי קולאס זועם על הפרסומים בעניין ההסדר, שאיפשר לו להשלים את לימודי המשפטים באוניברסיטה העברית בירושלים. פרסומים אלה עוררו את הרושם, כי קולאס זכה בהקלה חריגה בסדרי הלימודים הודות להשפעתו הפוליטית ולמעמדו בכנסת. נוסף על כך הטילו הפרסומים צל על מומחיותו המשפטית של קולאס. אמנם בשום מקום לא כתוב, כי יושב־ראש ועדת החוקה, חוק ומשפט של הכנסת חייב להיות משפטן דווקא, אבל אם מתפרסם ברבים שהמכהן בתפקיד זה נכשל פעמים מספר בבחינה במשפט פלילי (שאיננו מן המקצועות הקשים בלימודי המשפטים), אין זה מאדיר את כבוד הוועדה ואף לא מגביר את האמון בתרומת היו"ר שלה לרמת עבודתה המשפטית.

קולאס איננו יכול להתרעם על שכלי־התקשורת עסקו בנושא זה, שהרי יש עניין ציבורי מובהק לא רק ברמתו המקצועית של ח"כ אלא גם בבירור טענות, שלפיהן יו"ר ועדת חוקה זכה לתואר במשפטים בגלל משא־פנים ועקיפת סדרי הלימודים הרגילים.

פרשת קולאס עוד תידון בוועדות הכנסת ובמוסדות האוניברסיטה ויש לקוות שהבדיקות יבהירו את הספקות, שאולי התעוררו לשווא. אבל דומה שכבר עתה אפשר להפיק ממנה שלושה לקחי־ביניים.

ראשית, היא מעידה שראשי הפאקולטות למשפטים הם רחמנים בני רחמנים. ואם כי עיסוקם בענייני משפט אין הם נוהגים לפי הכלל הנוקשה "יקוב הדין את ההר". כאשר ניקרה בדרכם סטודנט, שכרע תחת משא בחינותיו, לא זנחו אותו לאנחות, אלא קיימו את מצוות "עזוב תעזוב עמו", ואיפשרו לו להשלים את לימודיו, למרות כשלונות חוזרים ונשנים.

שנית, הפרשה מוכיחה בעליל, כי אין, חלילה, פרוטקציה באקדמיה, שהרי ראשי הפאקולטות הנוגעות בדבר אמרו בפירוש, שלא נשאו פנים לקולאס בגלל מעמדו הפוליטי. הם פעלו, לדבריהם, לפי התקנון וכך הם נוהגים בכל סטודנט, אפילו אין הוא ממלא תפקיד רב־השפעה בכנסת. וללא ראייה לסתור לא היינו רוצים לחלוק על דבריהם.

ושלישית, פרסום הפרשה יכול להיות אות עידוד ושיעור לדוגמה לכל הסטודנטים, המתקשים בלימודיהם והנכשלים בבחינותיהם. אל יאוש, סטודנטים יקרים, אפילו נכשלתם שוב ושוב ושוב, עוד יש לכם תקווה. ראו לאן הגיע קולאס.

עינויי דין (ב') / נתן רועי

המחדל והפתרון

כל אחד משלושת ההרכבים של בית המשפט העליון דן בשנת עבודה אחת ב־1800 תיקים, ששה־שבעה ליום. משרד המשפטים — לטענת נשיא לשכת עורכי הדין — אינו נאבק לשינוי המצב החמור בבתי המשפט

עו"ד מנחם ברגר, ראש לשכת עורכי־הדין בישראל טוען, שמבחינת המצב בבתי־המשפט כיום בישראל, אנו על סף התמוטטות. [illegible]

גם נשיא בית־המשפט העליון, בסקירה השנתית שהפיץ [illegible] הגידול במספר התיקים שמציפים את בתי־המשפט נמשכת פחות או יותר באותו שיעור שהיה בשנים 1981, 1982, 1983 ו־1984. ב־1985 חל גידול ב־10 אחוזים במספר התיקים שנפתחו בבתי־המשפט השונים.

לדברי ראש לשכת עורכי־הדין, עו"ד מנחם ברגר, המצב חמור בעיקר בבתי־המשפט הרגילים, כיוון שהטיפול במספר התיקים הגדל והולך מוטל על אותם בתי־משפט, על אותו מספר שופטים, היושבים באותם מבנים ונעזרים באותם כוחות עזר. מספר הפקידים אף צומצם.

המצב בבית־המשפט העליון חמור לא פחות. נשיא בית־המשפט העליון, השופט מאיר שמגר, אמר ב־16 באוגוסט 1985, כי באותה שנה בלבד הוגשו לבית־המשפט 5070 תיקים. עד סוף 1985 הסתיים הדיון ב־5389 תיקים (ביניהם תיקים משנים קודמות). פעולת חישוב פשוטה מלמדת, כי כל אחד משלושת ההרכבים של בית־המשפט העליון דן בשנת־עבודה אחת ב־1800 תיקים. כלומר, ששה־שבעה תיקים ביום עבודה. "אני מלא הערצה לנשיא בית־המשפט העליון על התפוקה", אמר לי עו"ד מנחם ברגר, "אבל כמה שנים יוכלו השופטים לעמוד בעומס הזה?"

חוקר־מס בכיר אמר לי, בעת הכנת כתבה זו, שהעומס בבתי־המשפט גורם נזק לעשיית־הצדק. לאחר שמסתיימת חקירה ארוכה נגד עבריין־מס, מתחילה ההמתנה המתישה לתחילת המשפט. יש תיקים שדנים בהם רק לאחר שלוש שנות המתנה. גם בתיקים פליליים דן בית־המשפט המחוזי בתל־אביב רק לאחר שלוש שנים בממוצע. הסחבת הזאת, שהיתה גם בעבר, החריפה כיום בגלל הגידול במספר התיקים הפליליים והאזרחיים.

עו"ד ברגר הציע לוועדת חוקה חוק ומשפט כמה פתרונות בנושא העומס. פתרונות מסוג אחד נוגעים לפרוצדורה, לתקנות סדרי הדין. לשכת עורכי־הדין סבורה, ששימוש רב יותר בתצהירים יוכל לחסוך מזמנו של בית־המשפט: "יהיה תצהיר בתיק, הצד שכנגד יתנגד או שלא יתנגד לתצהיר, אבל לפחות לא נזדקק לחקירה הראשית ובזו יש חסכון כלשהו. בבתי־משפט שונים נוקטים אמצעי זה, לדעתי, במידה לא מעטה של הצלחה", אמר עו"ד ברגר.

ברגר גם הציע את שיטת הבוררות, כדי למנוע דיון וסחבת, כמובן, באולם בית־המשפט. הבוררות תמנע את ההמתנה הארוכה והיא תתבצע לאחר שימונו, לצורך זה, בוררים מוסכמים על־ידי לשכת עורכי־הדין. יו"ר ועדת חוקה חוק ומשפט טען, כשהועלתה הצעה זו לפני הוועדה, שכדאי להסתייע בשני ארגוני הצרכנים, המועצה הישראלית לצרכנות והרשות לצרכנות בהסתדרות. שני ארגונים אלה יסייעו לאזרחים שוקקים לסיוע משפטי אם יהיה צורך בכך, גם חינם אין־כסף.

ד"ר ג. קלינג, איש לשכת עורכי־הדין, אמר בוועדה: "הסברנו שיש בידינו רשימה של עורכי־דין שמוכנים לתת את השירות במחיר סביר. לא קבענו את הסכום, אבל הסכום שהחלטנו עליו נע בין 120 דולאר ל־180 דולאר, לישיבה של שלוש עד שבע שעות. הבוררים יקיימו ישיבות מיוחדות מחוץ למשרדיהם, וינהלו את הבוררות ברציפות. הצענו שתי חלופות: א. את הבורר תמנה הלשכה, אם הצדדים לא יוכלו להסכים ביניהם; ב. הצדדים יקבלו רשימה של עורכי־דין שמוכנים לפעול כבוררים ויבחרו בורר מאותה רשימה."

אף שלא כל חברי לשכת עורכי־הדין הסכימו לרעיון של הבורר, זה הפתרון שהלשכה מציעה. בכנסת בידם על הרעיון, אך מכאן ועד בדיקת האפשרויות לשינוי סעיפי חקיקה הנוגעים לדרך המשפט, כדי למנוע עינויי הדין באולם המעצרים, המרחק רב. בזה לא עוסקים.

עינויי הדין הם פתח לשורה של מעשים חריגים ופליליים ממש. גופים אזרחיים, למשל, שעומדת לפניהם הברירה אם לתבוע לדין אדם החייב להם כסף או לנסות ולהשיג את הכסף בדרך אחרת, פונים לענף החקירות הפרטי החוקרים רבים מאלצים את הנתבע, בדרך מיוחדת להם, להחזיר את הכספים

(המשך בעמוד 8)

הכשלון הלובי

מאת אורי שחר

הפעולה האמריקאית נגד הלובים חושפת את נחיתות הנשק הרוסי. סביר שבטחונם של הרוסים והסורים יתערער. סביר שמירוץ החימוש יואץ

כאשר תסתיים הפעילות הצבאית במשבר האמריקאי־לובי אפשר יהיה אולי להפיק ממנה לקחים לגבי הזירה הישראלית־ערבית. כרגע אפשר רק להפיק לקחי־ביניים.

הפעולה האמריקאית היתה מבצע תקיפת טילים ראשון המתבצע בלילה. הביצוע היה סלקטיבי, על־ידי כוח מזערי ובציוד איכותי, המשוגר מטווח רחוק ומתביית על קרינת מכ"מ: המטרה לא היתה השמדת רוב הרכיבים בסוללת הטילים אלא השמדת הרכיב הרגיש — מכ"ם: הפעלת אמצעי־לוחמה אלקטרוניים איפשרה חדירת המטוסים לטווח השיגור. הפעילות האווירית האמריקאית לא נתקלה בהתנגדות מטוסי יירוט לוביים: ארבע ספינות לוביות הוטבעו, עוד ספינה נפגעה אך לא הוטבעה.

יש להניח כי האמריקאים בחרו בתסריט הזה בגלל הסיבות הבאות:

● התקיפה בלילה באה להפתיע את המודיעין הרוסי, את המודיעין הלובי ואת מערכת ההגנה הלובית, לרבות המפעילים בסוללת הטילים עצמה, ולמנוע יירוט.

● היתרון האיכותי של מערכות הנשק והלוחמה האלקטרונית בא לביטוי בלילה יותר מאשר ביום והוריד את סף הסיכון שהאמריקאים היו מוכנים לקבוע להשגת מטרתם.

● האמון שנותנים האמריקאים באיכות מערכות הנשק שלהם גרר הפעלה חסכונית של כוח מזערי.

אשר לצד הלובי — שום משימה שנקבעה למערכת ההגנה הלובית לא בוצעה. כל הטילים החטיאו את מטרתם. שום משימה התקפית של הספינות הלוביות — אם אכן הוגדרה — לא בוצעה: משימות ירוט או תקיפה של החיל הלובי לא הוגדרו, ועל־כן לא בוצעו. מערכות ההגנה והשיבוש האלקטרוניות להסטת הטילים האמריקאיים ממסלותיהם — אם אכן היו, וסביר שהיו — נתגלו כבלתי־יעילות. בתחום סוללת סא־5 או בקירבתה המיידית קיים מערך חלפים וטכנאים יעיל, המסוגל להחזיר את הסוללה במהירות לכשירות מבצעית.

אשר ללובים — תגובתם או אי־תגובתם מעידים על נחיתותם המוחלטת של אמצעי ההגנה והשיבוש האלקטרוניים שברשותם, לעומת האמצעים של האמריקאים; על נחיתות מודיעינית מוחלטת של הרוסים והלובים לגבי האמריקאים ולגבי האמצעים האלקטרוניים שברשותם, שאיפשרו להם להתגבר על המערכות הלוביות; על העדר חסינות של מערכת סא־5 בכלל, או של רכיבים מסויימים בה לשיבוש אלקטרוני על־ידי האמריקאים; אי־אמון של דרג הפיקוד ביכולת חיל־האוויר הלובי להגיע אפילו להישג אחד בודד, אך מרשים, בתקיפת כלי־שיט אמריקאי או בהפלת מטוס אמריקאי כלשהו בזירת הלחימה. מטוס מיג־25, פאר היצירה הסובייטית, נחות כנראה לחלוטין, מבחינת חסינות המכ"ם שלו וטווח הטילים שלו, בהשוואה למטוסי פ־14, המסוגלים לשגר בו־זמנית ששה טילי "פניקס" לשש מטרות אוויריות שונות, בטווחים של עד 60 מייל ימי.

בפעולה הזו התברר, שמערכת הנשק הסובייטית בכללותה, בשילוב יכולת והפעלה של "לקוח ים תיכוני" וגיבוי יועץ טכני וטאקטי סובייטי, שוב נכשלה כשלון חרוץ. ההשלכות יורגשו ברמה המקומית ויותר מזה — בברית וארשה ובצבא ברה"מ עצמה.

אם המערכות נחותות, נפגמת גם הדמה האסטרטגית והיכולת הצבאית של ברה"מ, וברית וארשה מושפעת מזה. אם ללקוחות זרים נותנים מערכות באיכות חלקית, ורכיבים מיוחדים ואיכותיים ביותר משולבים באותן מערכות רק כאשר הן מוצבות בברה"מ או במדינות ברית וארשה, יש בעיית אמינות, שהיבטה המיידי שלה מזמין לחץ חיצוני על אספקת הרכיבים החסרים או החלפת המערכות במתקדמות עוד יותר.

בשני המקרים, המירוץ האיכותי יצבור תאוצה. ברמה שמעבר לזה, הצלחת הצי השישי מוכיחה את התפיסה הסובייטית, הגורסת בניית כוחות־משימה ימיים, נושאות מטוסים, לשם הקניית יכולת התערבות התקפית או הרתעתית מחוץ לגבולות ברה"מ. סביר להניח שהסובייטים ישקיעו עתה יותר מאמץ בבניית כוחות משימה אלה ובמידת עצמאותם, מבחינת יכולת השהייה הרצופה בים.

נושא חשוב לא פחות הוא הפעולה האווירית הלילית, המשרתת את המלחמה הרצופה. יותר ויותר אסטראטגים ומומחים צבאיים בעולם גורסים כיום את חשיבות המלחמה הרצופה ביום ובלילה. אם אי־אפשר ליישם תפיסה זאת, הרי זה בגלל המגבלות שקיימות כביכול בהפעלת חילות־אוויר בתנאי חשיכה, בגלל מערכי הטילים. הצלחת ארה"ב וקיומם של אמצעי־לחימה יעילים בלילה נגד טילי קרקע־אוויר, מרמזת על ההתפתחות שתחול בתפיסת המלחמה הרצופה.

כדי להיות מסוגלת להגיב בפעולת ראווה בהתמודדות דומה, עלולה לוב ללחוץ על ברה"מ לציידה בטילי אוויר־ים ואוויר־אוויר, בעלי טווח ארוך במיוחד. במישורים אחרים — סיכוייה קלושים.

את לקחי ברה"מ בפעילות האחרונה יגשימו גם קליינטים אחרים של ברה"מ במזרח־התיכון. כל לקח בהקשר של לוב רלוונטי לסורים, כיוון שכבר בעבר הוכח, שארה"ב מאיימת בהפעלת הצי השישי נגד יעדים סוריים (בלבנון או בסוריה).

כל לקח כזה שיושם בצד הסורי, נוגע במישרין לישראל, כי הוא יהיה בעיקרו במרכיבי איכות, וישראל תיאלץ להאיץ השקעותיה במרכיבי איכות נגדיים.

סביר שאחרי הפעולה הזו יתערער הבטחון של הסובייטים והסורים באיכות מערכות הנשק הסובייטיות. המאמץ לאיתור הנחיתות, לצמצומה או לביטולה, יחייב השקעה של ממון וזמן. יש להניח שתפחת נכונות סוריה להתייצב למבחן עימות צבאי, מוגבל או כולל, לפחות עד שתיישם את הלקחים העקרוניים המיידיים.

נראה שמירוץ החימוש האיכותי יואץ (למשל, על־ידי שיפור סא־5 ברכיבים, שאולי טרם הוצאו מגבולות ברה"מ, ואספקת טילי קרקע־אוויר מודרניים ויעילים יותר לסוריה). כן יואץ מירוץ החימוש הכמותי לסגירת פערי האיכות, ותעמק מעורבות היועצים הטכניים והטאקטיים להפקת המירב האפשרי מן המערכות הנוכחיות ומאלה שיסופקו. יש להניח שהסורים יזמו תקריות בעתיד לבדיקת יעילות יישום הלקחים והכנסת שיפורים באמצעי הלחימה שלהם.

מובנת צהלת רוב מדינות המערב מהצלחת ארה"ב בפעולותיה הצבאיות נגד לוב. מובנת גם תמיכת ישראל בפעולה האמריקאית והשמחה לאידו של קדאפי. אבל לאחר שצהלה זאת תהיה לנחלת העבר, תישאר ישראל עם הבעיה שיצרה הפעולה האמריקאית.

גם אם הפעולה תעורר רגיעה כלשהי, ואולי אף תרחיק את העימות בין סוריה לישראל, התוצאה המאוחרת יותר שלה עלולה להיות התמודדות קשה ויקרה יותר בין ישראל לבין סוריה בעתיד.

פושטים את הרגל וממשיכים ללכת

מאת אהרן גבע

במקרה של פשיטות רגל מתברר שקשה למצוא מסמכים ומאזנים, אומר האפוטרופוס הכללי. האחריות העיקרית מוטלת על מנהלי החברות

פשיטות רגל הן נושא מסורתי לבדיחות יהודיות. פלוני נתן את הזהב לגיס, את כפות הכסף לחותנת ואת הבית רשם על שם האשה. אחר כך פשט את הרגל ויצא מן העניין ברכוש גדול. אם היה זה עסק יהודי דווקא ואם לא, היום פשיטות רגל הן מכת מדינה. פיט, מטוק, קלרין, אתא, אל־על, קופל, סכב השומרון ועוד. יש גם מאות פשיטות רגל "קטנות", שאינן מגיעות לידיעת הציבור. לדברי עמרם בלום, האפוטרופוס הכללי, בשנת 1985 גדל מספר פשיטות הרגל ב־15 אחוזים ומספר הפירוקים ב־40 אחוז.

ישנן, כאמור, סיבות רבות לפשיטות רגל, אך 90 אחוזים מהן מקורן בניהול לקוי — אומר האפוטרופוס הכללי. אנו רוצים להוסיף: ניהול כושל איננו נחלה בלעדית של החברות ולוקים בו גם "כלבי השמירה" של החברה. אלה לא שמרו ולא נבחו, אלא נמנמו ובאותו זמן בלעו נתחי בשר שמנים.

האשמים הראשונים הם, כמובן, הבנקים. אנו שומעים לא פעם: צריכים להוציא את ההכרעות מידי עובדי המדינה ולמסור אותן לידי אנשי היוזמה הפרטית. אולם המכריעים בשוק הפרטי הם מנהלי הבנקים ועובדי הבנקים. כלום הם יעילים יותר מעובדי המדינה? היכן הם הוכיחו את יעילותם?

הבנק הלאומי ובנק הפועלים הלוו לסולל־בונה 500 מיליון דולר. החוב של אל־על מסתכם ב־340 מיליון דולר. כאשר חברה קטנה יחסית כ"אחים גולדשטיין" פשטה את הרגל, התברר שהיא חייבת לבנק הבניה 650 אלף ש"ח, לבנק איגוד 450 אלף ש"ח. מדוע הלוו הבנקים לאותן החברות כל כך הרבה כסף? האם עשו זאת לאחר שבדקו ומצאו שמצבן שפיר? אילו היו הבנקים מפסיקים או מצמצמים את האשראי בשלב מוקדם, היו מצמצמים את הנזק שנגרם לעצמם ולכל הציבור. הבנקים לא נהגו כך, לכן גם הם אשמים בפשיטות הרגל הגדולות.

והיכן היו רואי החשבון המפרסמים מאזנים מדי שנה, אבל לא ראו לנכון לצלצל בפעמוני אזעקה? והיכן היתה הבורסה שידעה על קשייה של "פיט", אבל אישרה לבעליה, בתחילת 1985, לרכוש את חלקה של "פניקס" בחברה?

האוצר אמור לבדוק את ספרי החברות הגדולות. אבל במקרה של פשיטות רגל מתברר שקשה למצוא מסמכים ומאזנים — אומר האפוטרופוס הכללי. לעדכן את הספרים עולה הרבה כסף — מוסיף עורך־דין ידוע שם.

אבל האחריות העיקרית מוטלת על מנהלי החברות. "אל־על" יכולה לשמש דוגמה. המנהלים הקודמים הביאו את החברה אל סף התמוטטות. מונה מפרק זמני; הוא פיטר וייעל והיום נושאת החברה רווח תפעולי. אבל ל"אל־על" יש מזל; היא נחשבת לחברה בעלת חשיבות לאומית והממשלה לא תתן לה להתפרק. גורלן של חברות אחרות מר יותר, כפי שלמדו על בשרם פועלי "אתא". "אתא" התמוטטה והפועלים נשלחו הביתה ובידיהם פרוטות. גם אחרים ניזוקו, בהם ספקים וקבלנים, אבל מנהלי "אתא", האחראים לפשיטת הרגל, כנראה לא ניזוקו. איזנברג מבקש לנהל עסקות אחרות בישראל.

וכאן הגענו למה שח"כ אליהו שפייזר רואה כאחת הנקודות המרכזיות: הטלת האחריות על האחראים למפולת.

האחריות יכולה להיות כספית, אבל היא חייבת להיות ציבורית. לא יתכן שמנהל שנכשל היום במפעל אחד, ינהל מחר מפעל שני. בוודאי לא יתכן שמצב כזה ישרור במשק הממשלתי וההסתדרותי. לשבחו של ישראל קיסר ייאמר שהוא מנע את מינויו של המנהל הקודם בסולל־בונה לתפקיד אחר, וצירף לדני רוזוליו שורה של אנשי עסק.

בשווייץ נקבע שמנהל שהשקיע כספי ציבור בעסק שיש עמו סיכון ישא באחריות, אפילו יוכיח שהשקיע באותו עסק מכספיו הפרטיים: אין דומה כסף פרטי לכספי ציבור. בכספי ציבור עליך לנהוג בזהירות רבה יותר. בבריטניה מתגבשת הצעת חוק האומרת שמנהל שלא ניהל את העסק בתום לב, או התנהג בצורה בלתי סבירה, אפשר לתבוע ממנו פיצויים. בישראל פסק בית־הדין העליון בשנת 1979 בעניין פוליטסוונגר: "המנהל חייב להעמיד לרשות החברה אותם כספים שהיא הפסידה כתוצאה צפויה מהפרת חובתו כלפיה". המנהל יזוכה אם יוכיח "שפעל ביושר ובסבירות". גם בישראל הכירו איפוא עקרונית באחריות המנהל לכשלונו. מדוע, אם כן, אין מרבים לתבוע פיצויים ממנהל שנכשל?

מכיוון שקשה להוכיח שמנהל וחבריו לא פעלו בתום־לב — אומר האפוטרופוס הכללי. בעלי "קלרין" עשויים לומר: הנחנו שהבנקים ימשיכו לתת לנו אשראי ושושוק הבניה יתאושש. "אל־על" יכולה לטעון שפתחה קו תעופה למקום פלוני כי התחזיות הוכיחו שהוא כדאי. מכאן ההצעות שהעלו באחרונה האפוטרופוס ומשרד המשפטים. ההצעות הוגשו לוועדת שלמה לוין הדנה בסוגיה. הצעה אחת אומרת: מנהל יהיה אחראי אישית לנושי החברה אם לא ניהל ספרים. לפי הצעה אחרת יהיה המנהל אחראי לנזקים גם אם ניהל ספרים, אם לא יוכיח שפעל על־פי שיקולים הגיוניים.

חידוד האחריות של המנהלים חשוב מאוד. עוד יותר חשוב למנוע פירוקן של חברות. לצורך זה קיים בארה"ב "פרק 11" בחוק. בית־המשפט ממנה מנהל מיוחד למפעל שנתקע בקשיים. לאותו מנהל יש סמכויות נרחבות ואין הוא משלם את חובות המפעל. אם מצליח המנהל הזמני — מה טוב. אם לא — ניגשים לפרוק. בישראל יש מוסד דומה: המפרק הזמני. נתמנה מנהל זמני — אין משלמים חובות, אין הוצאות לפועל, אין תוקף להסכמי עבודה. אותו מוסד של מפרק זמני אינו מעוגן בחוק. עכשיו מבקשים לצרף אותו לספר החוקים.

אבל בזה לא די — אומר שפייזר. בארה"ב יש לעובדים במפעל קטן (של כמה עשרות עובדים) הזכות לרכוש את המפעל שפשט את הרגל. בארה"ב, הדוגלת באידיאולוגיה של "האיש הקטן" ו"המפעל הקטן" כעמוד השדרה של החברה הדמוקרטית, ממנה בית־המשפט אדם שילווה את המפעלים הקטנים וייעץ להם. ח"כ שלודר הגישה לכנסת הצעת חוק המעניקה גם לעובדים בישראל את הזכות לרכוש מפעל שנכשל. שפייזר מציע שנחקה את האמריקאים גם בדאגה למפעלים הקטנים. הציבור שומע על פשיטות הרגל הגדולות; אין הוא שומע על פשיטות הרגל של מאות המפעלים הקטנים. לעיתים קרובות אפשר להציל את המפעל הקטן, אומר שפייזר, אם בעזרת קצת הון חוזר, ואם בייעוץ והדרכה. בעל מפעל קטן אינו יודע לעתים מה מתרחש בשוק ואילו מוצרים עליו לייצר. שפייזר מציע למנות מדריכים למפעלים קטנים שיפעלו בדומה למדריכים החקלאיים. כך ניתן, לדעתו, למנוע פשיטות רגל.

הצרה היא, ממשיך שפייזר, שההסדרים הקיימים כיום מעודדים פירוק מפעלים ולא עושים די להצלתם, משום שממנים לתפקיד מפרק עורכי־דין ורואי־חשבון ואלה דומים

(המשך בעמוד 8)

שעת־האמת של ירוחם

מאת אמיר רוזנבליט

82 אחוז מכוח התעסוקה — מובטלים. העיירה ירוחם תושבת מיום ראשון לתקופה בלתי מוגבלת. "הגיע הזמן שמדינת ישראל תתחיל להתיחס אלינו כאל בני־ערובה" — מורדי פרץ, סגן ראש המועצה.

יוסף חסקי, בעל בית־הקפה היחיד במרכז המסחרי של ירוחם, לוגם עוד לגימה אחת מבקבוק הבירה שלפניו, נאנח ואומר: "לפעמים אני שואל את עצמי, בשביל מי ובשביל מה לפתוח את בית־הקפה. הרי תנועת הלקוחות היא דלילה כל־כך. אבל בסופו של דבר אני מחליט לפתוח את העסק, כדי שיהיה קצת אור במרכז העלוב הזה".

יוסף חסקי, בן 53, תושב ירוחם מאז 1965, מיואש לגמרי. "המיתון הזה סוגר עוד מעגל בחיי. הגעתי לירוחם בתקופת המיתון הגדול, שקדם למלחמת ששת הימים. עכשיו אולי אסתלק מפה. אז נפלטתי ממפעל לייצור זכוכית בבת־ים. מכרתי שם את הבית, לקחתי את הפיצויים ובאתי לירוחם. דיברו אז על פיתוח עיירות־הפיתוח וקיוויתי להיבנות מחדש במקום הזה. התאכזבתי. מאד מאד התאכזבתי. העסקים בעיירות הפיתוח בנגב בשפל כבר כמה שנים והמיתון רק מטביע אותנו עמוק יותר בבוץ".

רוב החנויות מסביב לבית־הקפה של חסקי נעולות כבר שנים. לבעלים לא כדאי לפתוח אותן ובפתח אין מתדפקים שוכרים או רוכשים. השממון השורר במרכז המסחרי הוא בבואה נאמנה של המתרחש בירוחם כולה, ובעצם, ברוב עיירות הפיתוח בנגב. "תרדמה כללית", כהגדרתו של בעל בית־הקפה.

ירוחם, מעיירות־הפיתוח הראשונות שהוקמו בשנות ה־50, נקלעה למעגל קסמים שאין ממנו מוצא. האבטלה גואה — את שיעור המובטלים בה אומדים כיום ב־28 אחוז מכוח תעסוקה — אין מקורות תעסוקה מתאימים, בעיקר לא לדור הצעיר, לחיילים המשוחררים ולסטודנטים. בגלל המצב הקשה עוזבים רבים את המקום. הדבר בולט בשכונת הווילות שברחוב "שקד". כשהוקמה השכונה לאחר פינוי סיני ופרישת צה"ל באיזור, צפו שיאכלסו אותה משפחות עובדי צה"ל, אך היא עומדת בשממונה, אף כי מחיר וילה דו־מפלסית בה הוא כ־27,000 דולר בלבד.

בירוחם אומרים האנשים שנשבר להם מהבטחות ללא כיסוי, מהאפליה המשוועת שלהם ושל עיירות פיתוח אחרות. "אותנו מזניחים שנים רבות — ולמרכז הארץ ובעיקר ליהודה ולשומרון מזרימים מיליונים".

לירוחם יגיעו ביום ההשבתה ח"כים, אישי־ציבור, ועדי עובדים ומזכירי מועצות פועלים מכל הארץ, כדי להזדהות עם מאבקם של תושביה.

אומר סגן ראש המועצה המקומית, מורדי פרץ: "אנו רוצים להתריע בין היתר על אישור תקציב המדינה הנוכחי, המנציח מצב של ריבוי האבטלה והמשך המיתון, ודוחק הצידה את תחילת הצמיחה שבלעדיה אין תקווה לישוב. במשך השנים הובטח לירוחם, כמו לשאר עיירות־הפיתוח, שיוקמו בה מפעלים חדשים, אך ההבטחות נותרו ללא כיסוי. תקופת ההבטחות תמה. הגיעה העת למעשים".

מורדי פרץ. בן ערובה בירוחם.

מזכיר מועצת פועלי ירוחם, דוד מסיקה, מתאר את האופי העגום של עבודתו בימים קשים אלה: "אינני זוכר תקופה קשה כזאת. במקום לעסוק בשיפור תנאי העובדים אנחנו כל הזמן מתאמצים לבלום את הפיטורים. הבעיה היא שאין רואים את האור בקצה המינהרה. מפעלים חדשים אינם קמים: מצבם של המפעלים ובתי המלאכה הקיימים הולך ורע, ויש עוד עשרות מפוטרים בדרך".

הנתונים הסטאטיסטיים היבשים של שירות התעסוקה מבטאים תמונה עגומה למדי: 260 דורשי עבודה ועוד 130 איש הנמצאים בשלבים שונים של הכשרה מקצועית (80 מהם במקצועות טכנולוגיים). על אלה מיתוספים כ־120 חיילים בשירות סדיר, האמורים להשתחרר השנה ולהיפלט אל שוק העבודה המצומק בירוחם. גם נתונים אלה אינם משקפים את המצב במלואו, כי רבים מהמובטלים אינם נרשמים בלשכת התעסוקה, "בגלל הבושה". זה כמה שנים סובלת ירוחם ממאזן שלילי בולט. כל נסיונות קברניטיה למשוך אליה יזמים פרטיים עולים בתוהו. ואין פלא — תמריצים מפתים יותר ניתנים למשקיעים במרכז הארץ וביהודה ושומרון.

"הבעיה העיקרית שלנו", אומר סגן ראש המועצה, מורדי פרץ, "היא בעיית התעסוקה. בתחום הזה אנחנו סובלים מבעיות כרוניות זה כמה שנים. הגיע הזמן שקברניטי המדינה יראו את הסכנה. המצב הזה לא יימשך עוד. כל שנה עוזבים אותנו מאות יוצאי צבא ובוגרי אוניברסיטאות שאין להם לאן לחזור. אם נוסיף על כל אלה עוד צפויות לנו שנים של מיתון, אנה אנו באים?"

המצב הקשה משתקף גם בתפקוד המועצה המקומית. בישוב קטן כמו ירוחם המועצה היא מעסיק חשוב. המצוקה הכספית של הרשויות המקומיות בארץ לא רק שלא פסחה על ירוחם, אלא פגעה בה קשה יותר. הגרעון של מועצת ירוחם מסתכם, נכון להיום, ב־2.4 מיליון שקלים חדשים, חלק ניכר מזה נגרר עוד מהתקופה שבמועצה שלטה ועדה קרואה. דר"ח מבקר, שמינה משרד הפנים, חשף ליקויים חמורים בניהול המועצה ובעקבות ממצאיו מקיים משרד הפנים דיונים אינטנסיביים עם קברניטי הישוב.

קברניטי העיירה חשים, כי הגיעה שעת האמת. השבתת הישוב לתקופה בלתי־מוגבלת וסגירתו אינו סתם תכסיס. הן מבטאות מצוקה אמיתית. "הגיע הזמן שמדינת ישראל תתחיל להתיחס אל תושבי ירוחם כאל בני־ערובה. איננו דורשים יחס מועדף אלא יחס הוגן", אומר סגן ראש המועצה, מורדי פרץ.

תעודת זהות

יותר מ־6000 תושבים חיים כיום בעיירה ירוחם, מדרום־מזרח לבאר־שבע. 60 אחוז מהם יוצאי צפון אפריקה, 20 אחוז יוצאי הודו והשאר — מכל קצווי תבל. העיירה הוקמה ב־1951 על־ידי גרעין של עולים חדשים מרומניה, סמוך למחנה עבודה, ששימש את מפעלי הפוספטים ומפעלי ים־המלח שבאיזור.

ב־1979 נקלע הישוב למשבר פוליטי בעקבות ניהול כושל של העיירה ובעיות קואליציוניות שונות. שר־הפנים מינה אז ועדה קרואה לניהול ענייני הישוב. בראש הוועדה עמד ירח גלסר. הוא סייע לתושבי המקום בשיפור דימויה הירוד של העיירה ובהחזרת כללי הניהול התקין. בנובמבר 1983 נבחרה הנהגה לישוב, בראשותו של ראש המועצה, ברוך אלמקיים.

מעטים מתושבי העיירה מתפרנסים ממפעלי הסביבה: "פוספטים" בנגב, "ים־המלח" והקריה למחקר גרעיני (קמ"ג). רובם עובדים במפעלים מקומיים: ב"פניציה", ב"נגב קרמיקה", ב"אג'ס" (לוח), ב"אקרשטיין", ב"מתכת ברנר" ובמוסדות ציבוריים שונים.

משרד האנרגיה והתשתית

האגף לשימור אנרגיה

הודעה

לבעלי דודי קיטור

בהתאם לתקנות רשות לאומית לאנרגיה (בדיקת ניצול הבעירה בדוד קיטור) התשמ"ה־1985 שנכנסו לתוקף בתאריך 17.6.85, יש לבצע בדיקת נצילות הבעירה בדודי קיטור אחת ל־14 חודשים לפחות. הבדיקה תבוצע ע"י בוחן שהוסמך לכך ע"י משרד האנרגיה והתשתית. את תוצאות הבדיקה יש להעביר לאגף לשימור אנרגיה במשרד האנרגיה והתשתית. האחריות לקיום הוראות התקנות חלה על כל בעל דוד קיטור וכן על כל אדם האחראי לתחזוקה או להפעלה של דוד קיטור.

להבהרות נוספות ניתן לפנות לאגף לשימור אנרגיה, משרד האנרגיה והתשתית ת"ד 1442 ירושלים, או טלפונית ליחידה לחסכון אנרגיה בתעשייה טל' 03-426823.

להלן רשימת הבוחנים המוסמכים לבצע את בדיקת נצילות הבעירה בדודי קיטור:

.1	אבקין אברהם	התשבי 128, חיפה 34455	טל' 04-339384
.2	גורביץ גבריאל	יצחק שדה 34, ת"א 67212	טל' 03-333473
.3	גרנות דב	אילת 16, חיפה 32298	טל' 04-225629
.4	דר יחיאל	אצל 8/24, ירושלים 97854	טל' 02-614136
.5	המר רפאל	ז'בוטינסקי 135, ת"א 61391	טל' 03-415951
.6	יהלום דב	דרך הים 88, חיפה 34746	טל' 04-83487
.7	לבנה שאול	עוזיאל 159, רמת גן 52302	טל' 03-744426
.8	להר קיל	עוזר 7, רמת גן 52223	טל' 03-743941
.9	לידור אבישי	הנרייטה סאלד 37, קרית ביאליק 27000	טל' 04-725329
.10	מוראל יונה	מרגלית 13, חיפה 34466	טל' 04-246238
.11	מילר דניאל	השופטים 10/12 נוה אמירים, הרצליה 46447	טל' 03-260932
.12	מרקוס פ.	כל ישראל חברים 16, חיפה 35431	טל' 04-332547
.13	מישילר גרשון	חגי 13, רמת־חן 52246	טל' 03-741836
.14	סוזי אליו	פינסקר 47, תל אביב 63146	טל' 03-204514
.15	פסקין יצחק	עקיבא 16, רעננה 43262	טל' 052-448065
.16	פצ'ניק יוסף	מוזיאים 22/18 ת"ד 44099, ת"א 61440	טל' 03-393231
.17	קופרמן אליהו	משרד העבודה והרווחה, ת"ד 2093, י־ם 94142	טל' 02-249941
.18	קרינסברגר מרדכי	ד. ישראלי 57ג, חיפה 34333	טל' 04-242115
.19	קרמר אהרן	גיורא 14/4, גבעת שמואל	טל' 03-774526
.20	שוורץ אפרים	מנדס 71 קרית קריניצי, רמת גן 52653	טל' 03-351006

לשכת הפרסום הממשלתית

מכתבים למערכת דבר

הציבור הדתי ומדורי המכתבים

בפגישה אישית שהתקיימה עם עורך נכבד חשוב, ניסה הלה לתקן את הרושם ביחס לקיפוח של הציבור הדתי, במדור התגובות, במכתבי קוראים, בעתונות. לדבריו, הציבור הדתי מונה כך וכך חברי כנסת, מספר זעום לעומת מספר חברי הכנסת החילוניים.

במכתב זה נטען איפכא מסתברא, מכמה בחינות. נציינן רק בראשי פרקים:

● הציבור הדתי, אינו משתקף במספר אנשי המפלגות הדתיות המיוצגות בכנסת ישראל. רבים המה הדתיים, הנותנים קולותיהם למפלגות חילוניות, מטעמים שלהם.

● דווקא ציבור קטן שאין לו שופר בכנסת ובכלי התקשורת, זכאי ורשאי "לכלי ביטוי" אלמנטרי זה, כמו מדור קוראים בעתונות הישראלית.

● החיצים וההבליסטראות הנורים לעבר הציבור הדתי הם כעל ומעבר לכל פרופורציה, הן כמותית (מספר העבירות של אישי הציבור הדתי) והן איכותית. לנוכח חוסר סימטריה זו בכתבות וברשימות של עתונאים וכתבנים שונים, מן הנכון לאפשר לציבור הפגוע, לתת קולו (ולו גם זעקת כאב) לפחות במדור קטן של מכתבים למערכת.

● ונימוק נוסף, פרדוכסלי ואבסורדי כאחד: הציבור הדתי, מזין את העתונות החילונית, בשבת יותר מאשר הציבור החילוני, הקשור בעבותות התמכרות לטלויזיה (ישראל, ירדן ולבנון), תחרויות כדורגל, קומזיצים, טיולים וכדו׳. אין לציבור החילוני, זמן לכל "המאסות" בעתונות יום השישי. לעומתם, האדם הדתי "בעול" בשבת בביתו, מצטייד ב"בוכסות" עתונים ומרעיל נפשו במיטב הגיגי הכופרים והעתונאים האטאיסטים, שונאי דת ודתיים (וכל זאת כמובן אחר "פרשת – השבוע", חלילה "במקום") אכן, חוטא הוא האדם הדתי, ההופך שבתו חול וחולין, אולם, אם בכל זאת כואב לו על גודש, דברי הנאצה, למה לא תינתן לו, אפשרות להתבטא? הרי רבים מהם, כותבים למערכות ואין תהודה לדבריהם – הכואבים. למה?

אריה טהורי
בת ים

עד מתי נמשיך להרוס את נפשות בנינו?

המקרה האיום של הריגת משפחה שלמה על ידי אחד מבניה הקטין וכן האלימות בבתי־הספר שנתאזרחה אצלנו מצווים עלינו להתחקות על שרשי תופעות אלה.

נראה לי, שאחת הסיבות לכך היא סרטי המתח (קרי: סרטי האלימות וההרג) המוגשים ערב־ערב בטלוויזיה. לית מאן דפליג, שסרטים אלה משפיעים באופן הרסני ביותר על נפשות הנוער המתבונן בהם בהתפעלות ובסקיקה, מבלי לדעת מה רב הרעל החודר לנפשותיהם עם צפיה זו במשך שנים. עד מתי נרשה ששערוריה זו תימשך?

דעה מקובלת היא שהטלוויזיה רוכשת סרטים אלה בגלל מחירם הזול ו"אין לה ברירה", איפוא, אלא לבחור בהם. אין אני מקבלת דעה זו. לא יתכן שבגלל חוסר מימון מספיק נשחית את הדור הצעיר.

הנני קוראת לכל הורה, לכל מורה: קומו, פעלו הביאו סוף סוף לקץ השערוריה הזאת!

שפרה כספי
תל־אביב

„פוליגרפול"

אלי גבע שרש לנו גרה,
גרף יושרו, של „אבי־השרפה"
מי מהם הוא אמין?
ולמי נאמין??
ברחוב צמה, ממתין פוליגרף!!

★

פוליגרף, שלטרות „איזה תקר",
עוד ממתין, בין אמת, לבין שקר,
פוליגרף בעל חוב,
שלדעת הרב,
כבר חיב, לחבר את השקר.

נחמיה אורגד
רמת־גן

המיתוס על מסכנות הקשישים

אתחיל מכך שגם אני גימלאי זה עשר שנים, ובגלל היותי במשך עשרות שנים בקיבוץ – הגעתי לפנסיה של 53% בלבד, שגם הפנסיה שלי נשחקה במשך הזמן יותר משנשחק שכר העבודה במשך אותן שנים. גם בליבי דאגה מסויימת לגבי העתיד, אם לא תתייצב הכלכלה. אבל איני מתאונן.

אילו רציתי למקם את עצמי בסולם ההכנסות של כלל הגימלאים – הייתי שם עצמי, אי שם, בעשירון הרביעי. כלומר: מעלי לפחות שישים אחוז גימלאים שהכנסתם גדולה יותר, וביניהם כאלה שהכנסתם גדולה הרבה הרבה יותר, עשירים של ממש. ואני שואל את עצמי ויותר מכך את שישים האחוז שמעלי, אשר מהם זורם אל העיתונים שפע המכתבים, מעוררי הרחמים על קשי יומם של הקשישים: המה כל צעקות השבר שאתם מקימים? הרי בשקר יסודם!

נכון, יש עשרים או שלושים אחוז קשישים המצויים בתחתיתו של הסולם, שמצבם חמור באמת. באלה – לא רק שאין לגעת בהכנסתם אלא יש הכרח דחוף להיטיב את מצבם. אבל אין כל הצדקה ואף אסור, שאלה, האחרונים, ישמשו קרש קפיצה להיטיב מצבם של אלה הנמצאים במעלה הסולם.

לפני כחצי שנה ניפחו מניות הבנקים שבהסדר, שהיו בידי הקשישים, בידי רבבות רבות, בידי מרביתם של אלה מבין שישים האחוזים במעלה הסולם. היתה זו מסה כספית גדולה, שהאוצר וכלכלנים חרדו שמא יופנו כספים אלה לצרכנות שוטפת, ילבו את האינפלציה וימוטטו את הניסיונות להבריא את המשק. הדבר לא קרה. מחזיקי המניות לא נזקקו לכסף זה כדי לקנות לחם, גם לא לעוגות, לחמאה ולבשר. רוב הכסף הושקע בחזרה בתוכניות חיסכון למיניהן. מה שכן זרם לשוק הצרכנות – היה זה, כפי שמצאו לנכון לעשות כמה ממכרי וחברי: מישהו החליט, שזה הזמן להחליף מכונית ישנה בחדשה; מישהו העביר קצת מכספו לילדיו. או נסע לחו"ל וכדומה. "לגמור את החודש" היו יכולים כולם, מבלי להשתמש בכספי המניות.

האם רק מניות בנקים יש בידי הקשישים? למרביתם יש גם קרנות גמל ונאמנות, פת"מ ותפ"ס. נאמנים עלי דיברי אותו גימלאי, אשר במכתבו, שנתפרסם בעיתון, הוא קורא לחבריו הגימלאים להפסיק לדבר ולצעוק ולהתחיל לעשות מעשים. והמעשים מהם? והוא מסביר: טעות היא לחשוב שאין כוח של ממש בידי הגימלאים. להיפך, לרשותם עומדים משאבים והון עתק, המושקעים בתוכניות של הבנקים. אם יחליטו למושכו – יתמוטטו הבנקים. איום הפעולה כזו ירתיע את הממשלה ולא יעזו יותר לגעת בגימלאים. אולי זה "פיתרון" לאלה המסכנים – "המסוגלים למוטט את הבנקים"; אולי יזכו הם בנתח נוסף מן העוגה הכללית; אבל זה לא יפתור את הבעייה האמיתית של אותם קשישים, חסרי כל או כמעט הכול.

מאותם עשירונים שהם בראש הסולם והגיעו לעושר של ממש – מאלה הזכות ואולי גם החובה לקנות, לקנות יותר, כדי שאפשר יהיה לפתור את הבעיה, המכאיבה באמת, של קיפוחם של אלה שאין להם.

ואשר לגבי אלה שאין להם: יש לבוא בתביעה נמרצת אל אותה השדולה של הקשישים שבכנסת, ובמיוחד אל חברי הכנסת מתנועת העבודה – לפתור או לקדם, במידה ניכרת, את פתרון הבעיה עוד בכנסת הנוכחית ובתקציב של השנה הבאה. כדי לקדם מטרה זו אין כל צורך ברשימה נפרדת של קשישים לכנסת. רשימה כזו אולי תביא לקידומם של כמה אנשים, שזה זמן רב משתוקקים להגיע למשאת נפשם – לחברות בכנסת. אבל רשימה כזו לא תתרום מאומה לקידום הקשישים הנזקקים באמת. אולי אפילו תזיק להם. אם, אחרי בחירות, ייגרעו ממפלגת העבודה שניים או שלושה מנדטים – עלול דבר זה לתרום להמשך שליטתו של מודעי באוצר ובתחומי הכלכלה. ואז, נוסף על "טיפולו" בסולל בונה ובקופת חולים – ינסה לקעקע גם את קרנות הפנסיה של ההסתדרות.

יוסף עדן
ירושלים

את המחיר כולנו נשלם

העיר, המבקשת לרעות את העם, כשלב לבה מחנות ידיבים הכותשים איש את רעהו, לא תהיה מסוגלת להורים את עצמה, יקשה עליה להתחבר לאב העורקים של המדינה, לעליות צמיחתה בנוף תושביה ולחדרי הגינות של שכל ישר לאומי.

על ראש גורלנו נפל מאבק עיקש לחיים, ואין אנו יכולים להתרשל בתקוה האחת והיחידה.

שלמה שפירא
הרצליה

מלחמות מיותרות

בעוד ההסתדרות מתרעמת ומתריעה על "הקלקולים" בממשלה, מן הראוי שתעשה סדר בביתה כמו שנאמר: הצדק מתחיל בבית... ותפסיק סוף־סוף המלחמה המכוערת והמסוכנת בין "קראוף" ל"תנובה" ויודעי סוד מוסיפים: גם בין "קראוף" לבין "המשביר לצרכן"... והיתה יד איש ברעהו.

י. שיין
גבעתיים

תותקן תיבה לדמי הנסיעה

מי עוד לא שילם? כמה עודף אני חייב לך? אין לי לפרוט, מצטער! למה לא עולים עם כסף קטן? כולם למעלה! קשה לא להבחין כי המדובר הוא כאן בנהג אוטובוס הפונה אל קהל נוסעיו.

במדינות רבות בעולם נהוג שנוסעים משלשלים את דמי הנסיעה לתוך תיבה מיוחדת המוצבת בקידמת האוטובוס. אין התערבות של הנהג, אין עודף, אין ויכוחים, אין אי־נעימויות. הכל מתבצע תחת עינו הפקוחה של הנהג, האוטובוס מתעכב פחות בתחנות ומגיע מהר יותר ליעדו הסופי.

הנוסעים מצטיידים מראש בכסף הדרוש לנסיעה וכך נחסכת טירחה מיותרת מהנהג האמור למעשה להיות מופקד על ההגה ולא על הכסף. מוחו (החיוני בקרב נהגנו) מנוטרל מקלקולציות סודרניות ומופנה כל כולו לעבר הכביש. התוצאה היא: נהיגה בטוחה יותר.

מן הראוי, כי הגורמים המתאימים בחברות האוטובוסים בארץ יתנו את דעתם לנושא זה.

מאיר פינטו
תל־אביב

לחברות – מקדמים שליליים

דן שביט ("דבר" – 11.3) עינו צרה בחברות ששררה בין הקרויים בפיו פוליטיקאים מאנשי הקיבוץ המאוחד לשעבר. דן הוא לכף חובה את החברות ששררה בין גלילי ואלון המנוחים ובינם לבין בן־אהרון, יבל"א. ובכלל גם „בחצר הקיבוץ פנימה החברות יש לה מקדמים שליליים לרוב".

דומה, שעדיפה בעיניו החברות מהסוג המופגן בימים אלה בוועידת „חרות". איש איש וטעמו: יבושם לו.

אלי אברהמי
פלמחים

„נשירה" כואבת לכולנו

יעקב מש, מסרב העלייה שבקבלו היתר יציאה נשר ישר לארה"ב לא היה אורח כבוד בעיר אפרת, כפי שצויין בכתבה שלכם (24.1). אפרת אימצה אותו בעודו בברה"מ וניסתה לסייע ככל יכולתה לפתיחת השערים לפניו, כפי שעשינו גם לגבי אחרים, לפי המלצת המועצה הציבורית למען יהודי ברה"מ.

אגב, אפרת איננה "של מתנחלי גוש אמונים", כבאמר באותה כתבה. נושא הנשירה כאוב, ואין לכתוב עליו בבימה המתפרשת כשמחה לאיד.

אפרים זהרוף
אפרת

פושטים את הרגל וממשיכים ללכת

(סוף מעמוד 7)

לפתולוגים המנתחים גויה. הם קובעים כמה חובות יש ולמי חייבים, למי יש לשלם וכמה. הם אינם דומים לרופאים, המשתדלים להחיות את החולה, מה עוד, שהם מרוויחים מפירוק החברות כסף רב מאוד. שפייזר מציע למנות אנשים שהתמחו בניהול. כיום תמצא רבים שהתמחו בניהול, בהם אנשי צבא הקבע, שישמחו לקבל לידיהם ניהול של מפעל הנתון בצרות בסכום הנופל בהרבה מזה של עורכי־הדין. מטרתם של אישים אלה "תהיה לא פירוק, אלא החייאת המפעל – אומר שפייזר".

כאשר חברה פושטת את הרגל כולם מפסידים, להוציא עורכי־הדין. שני עורכי־דין ידועי שם, חיים צדוק וישראל גפני, שעסקו בפירוק „קלירן", קיבלו 39 אלף ש"ח בתוספת מע"מ והוצאות תמורת שני חודשי עבודה. נכון, הם העסיקו רואי־חשבון ועורכי־דין אחרים והופיעו מדי יום כמעט בבית־המשפט. בית־המשפט קבע ששכרם אינו מופרז. אף־על־פי־כן אפשר להבין לרוחם של נושי „קלירן": סכום ענק גובה מהסכום שיעמוד בסופו של דבר לרשותם.

למפרקי החברות זכות קדימה. הם הראשונים המקבלים את כספם. אחריהם באים הבנקים (איגרות חוב ומשכנתאות), העובדים, עד גבול מסויים, וכן... הממשלה והעירייה בגין מסים שהמפעל גבה ולא העביר. כלומר הממשלה והעירייה קודמות לצבע, לנגר, לאינסטלטור ולדיירים. אלה יקבלו פרוטות, את העצמות שנותרו, אם בכלל.

אבל רשימת המועדפים במקרה של פשיטת רגל איננה הבעיה היחידה הטעונה תיקון. העיקר הוא בחידוד האחריות האישית של מי שהביא מפעל לפשיטת רגל, ואלה שסייעו להם: הבנקים, רואי החשבון, האחראים על הבורסה. כל אלה צריכים לתת את הדין על כי התרשלו במילוי תפקידיהם.

יש המציעים להטיל אחריות אישית וכספית על האשמים בנזקים כלכליים, אם הצעה זו מעשית – זו כבר שאלה אחרת, אבל ברור שרק מעטים יתנגדו להטיל אחריות ציבורית על האחראים. מי שהיה שותף לפשיטת רגל של החברה לא יוכל לכהן במשך זמן מסויים כחבר דירקטוריון של חברה אחרת. בוודאי לא במשק הציבורי. רואה־החשבון שהתרשל יעמוד לדין באגודתו המקצועית ושמו יפורסם ברבים. עובד בנק בכיר האחראי לאבדן מיליונים יחפש לעצמו עבודה בשטח אחר.

המחדל והפתרון

(סוף מעמוד 7)

מהר. וכך, תמורת דמי־עמלה המקובלים בענף החקירות הפרטי, זוכה התובע לקבל את כספו, תוך ויתור על התענוג המפוקפק של הופעה בבית־המשפט או המתנה לישיבותיו, המתמשכת לפעמים שלוש שנים. יש גם חוקרים שמעסיקים גורמים עברייניים, הגובים כספים מחייבים למיניהם בדרכים לא־מקובלות. איומים פותרים לא אחת את הבעיה. „השוק השחור" של הגובים, שוק בלתי־חוקי כמובן, הוא מפלט ממערכת־המשפט שפועלת בעצלתיים.

האם עורכי־הדין יכולים לשבות, כמחאה על הסחבת בבתי־המשפט? – אני שואל את מנחם ברגר, ראש לשכת עורכי־הדין. לטענתו, ידי עורכי־הדין כבולות. הם נחשבים כ„קציני בית־משפט", ועל־כן אינם יכולים לשבות. אשר למשרד המשפטים, הוא איננו נאבק לשינוי המצב החמור בבתי־המשפט. דיבורים, בכל מיני פורומים, אינם מועילים. עובדה, אחרי שנים ארוכות של מחדל ודיבורים על המחדל, הבעיה רק החריפה. די בדיבורים, יש לעשות מעשים, אומרים הנוגעים בדבר.

מכרזים

רשות הנמלים בישראל

משא ומתן להפעלת מזנון

רשות הנמלים מזמינה בזה הצעות לניהול משא ומתן להפעלת מזנון עבור עובדי המשרד הראשי.

פרטים וטופסי השתתפות ניתן לקבל במשרדי רשות הנמלים – דרך פתח תקוה – 74 תל־אביב, קומה 11 טל. 338911 קו פנימי 239.

ביקור להכרת המקום וקבלת פרטים נוספים, יתקיים בימים 30.3.86–1.4.86, לאחר תאום מוקדם עם הממונה על רכש ואפסנאות בכתובת הנ"ל.

את ההצעות יש להגיש במעטפה סגורה ומסומנת „משא ומתן להפעלת מזנון" ולהכניסה לתיבת המכרזים ברשות הנמלים – המשרד הראשי – דרך פתח תקוה 74 – תל־אביב קומה 12, חדר 1216 עד יום ו׳ 4.4.86 שעה 12.00.

אין רשות הנמלים מתחייבת לקבל את ההצעה הזולה ביותר או כל הצעה שהיא.

עובדי הרשות ובני ביתם אינם רשאים להשתתף בהגשת הצעות.

הועדה המקומית לתכנון ולבניה העיר חיפה

הודעה על־פי סעיף 149, לחוק התכנון והבניה תשכ"ה – 1965.

ניתנת בזה הודעה כי הוגשה בקשה על ידי – מר פינבאום אבי – לאשר שינוי יעוד המחסה שימוש חורג מחנות למתפרה ברחוב שבטי ישראל מספר 39 חלקה 36 בגוש 11539 קרית־חיים מערבית.

אפשר לעיין בבקשה במחלקה לפיקוח על הבניה, בבנין העיריה, רחוב ביאליק 3, חיפה, בימים א׳, ב׳, ה׳ בין השעות 08.00 – 11.30.

המעונין להגיש התנגדות לבקשה, ימציאה לפי הכתובת הנ"ל, תוך שבועיים מיום פרסום זה.

ב / [illegible]
מהנדס העיר

טבע תעשיות פרמצבטיות בע"מ.

תל־אביב
ארלוזורוב – ארלוזורוב 76 – 230746
קופת חולים כללית – אמסטרדם 7 – 225142
ירושלים
מרקחת רוממה – הנ"ג 28 – 523191
חיפה
הנשיא – שד׳ הנשיא 35 – 333312
פתח־תקוה
קופת חולים כללית – חיים עוזר – 905271
בני־ברק־רמת־גן
רש"י 13 רמת־גן – 790971
בת־ים־חולון
הלוי – בלפור 9 בת־ים – 583042
אהרון – הופיין 52 חולון – 889153
קופת חולים – עין יהב 4 חולון – 884854
רחובות
כללית – בני משה – רחובות – 452381

מוקד מידע טלפוני של קופת חולים הכללית המוסר אינפורמציה על מרפאות קופת חולים של ההסתדרות, בתי־חולים, עזרה ראשונה, מרפאות הפתוחות בשבת ובחג וכן אינפורמציה על הגורמים הרפואיים בישראל.

בתל־אביב
בימים א׳ עד ה׳ מ־8.00 בבוקר עד 20.00 בערב. ביום ו׳ מ־8.00 בבוקר עד 15.00 אחה"צ – טלפונים 03־433300, 03־433500.

מרפאות שיניים לעזרה ראשונה
אזור תל־אביב
רחוב בר־כוכבא 49 תל־אביב – 03־284649 בימים א׳–ה׳ בין 21.00 עד 23.00, בימי ו׳ וערב חג בין 18.00 עד 24.00, שבתות וחגים – בין 15.00 עד 21.00.
חיפה
רחוב הגפן 26, קומה ג׳ – 04־523566 יום יום כולל ערבי שבתות, שבתות וחגים מ־20.00 עד 23.00.

אלמקס לכל המשפחה!

רכשו ספר מספרית דבר

מודיעין

טלויזיה

5.30 „קיד וידאו" – שם הפרק: „אלופי המוסיקה".
6.00 סיפורים בראש – „ההטוף" מאת רוברט לואיס סטיבנסון; „הרפתקה לא נראית" מאת חוארס מצ׳אדו; „2000 משחק המשחק": „ילדה מהגשם" מאת חיה שנהב.
6.25 „ספיקר של מקסי" – מבט אל [illegible] הסמוכה לירושלים.
6.30 קיצור החדשות (ערבית).
6.32 „מועדון הטף" – אגדת שלושת הנסיכים שיצאו לחפש לעצמם כלות, בעקבות חצים. (תרגום לעברית).
7.00 מפגש – דיון שבועי בענייני השעה (ערבית).
7.30 חדשות (ערבית).
8.00 כותרות מבט.
8.02 לקראת שידור.
8.15 מבט ספורט.
9.00 מבט לחדשות.
9.50 פרסים יבואו.
10.10 „כתוב בעיתון" – ביקורת העיתונים בישראל. [illegible]
10.25 „המגדל השחור" – פרק רביעי: בבית ההחלמה מטילים האשמות זה על זה בדבר שרפה במגדל השחור. דאלגליש חושף תגלית מדהימה.
11.15 סוף ציטוט – ענייני ספרות. מנחה ירון לונדון.
11.55 חדשות.

טלויזיה לימודית

08.15 קשת וענן: בנות ומתנות.
08.40 בלי מדרות: שורוק 1.
09.00 ארץ מולדת: עיר קמה מן החולות.
09.20 מדעי הטבע (חטה"ב): רביה והתפתחות.
10.10 אנגלית ה׳.
10.30 הגיל הרך: רחוב סומסום.
11.00 אנגלית ו׳.
11.15 ערבית מדוברת: [illegible]
11.30 מדעי הטבע (חטיבה עליונה): האבולוציה 8.
12.00 אנגלית ח׳.
12.25 הסטוריה, עלייה, העשרה: מרקסיזם.
1.00 אנגלית ט׳.
2.00 הדוב: סיפור מאת ויליאם פוקנר.
2.25 עד כלות: כלים מודרניים בבצוע להקת „בת־דור". כוריאוגרפיה: ג׳ין היל סטון. מוסיקה: י.ס. באך.
2.45 צרפתית.
3.00 רכבת ההפתעות: פרק אריבציה.
3.20 נילס הולגרסון, פרק 39: שלום גודגו.
3.45 קסטוט: סדרה בת 13 פרקים מסע ביקום. פרק ראשון: חופי האוקינוס הקוסמי.
5.00 ערב חדש. מנחה גדעון רייכר.

רדיו

קול המוסיקה

07.30 שחרית מוסיקלית – "טוני צליל" – בואלדיה: "הכליף מבגדד" פתיחה (פילהרמוניה חדשה/ר. בונינגה); אבידום: פתיחות אביב (תז. סימפ. של רשה"ש/ג. שריף); קואלי: קנות על קלורי (פ. פון סכאר/תז. קאמ. סקוטיה/ר. לפרד); דה פווק: חיילי עופרת (מ. דוס + א. פסים – פסנתר ב־4 ידיים); יהושע לקנר: סונטה לחליל ופסנתר (1948) (ר. אילון/ל. מרכוס); גלהונב: 5 שירים אופ. 4 (מ. קייבל, מבריטון/כ. קייט, בריסון/כ. קוקס, פסנתר); סרסטה: פנטסיה על "כרמן", אופ. 25 (י. פרלמן/הפיל. המלכותית/פוסטר); ראמו: "פיגמליון", פרק סיום (סולנים/מקהלה/תז. /ג. לאתורדסט); צבי אבני: חמישה קטעים לארבעה קלרניתות (ר. לסר/י. זוהר/ג. אשקר/ג. דמבינסקי); שבריה: בורה פנטסטי (תז. לאומית של צרפת/א. ז׳ורדן).
09.30 קונצרט בוקר – מיצירות בטהובן (26.3.1827, יום מותו של בטהובן, 26.3.1844, ביצוע בכורה של ה"מיסה סולמניס" בשלמותה) – סימפוניה מס. 7 בלה מג׳ור (הפיל. מוסיה/ק. קלייבר); פנטסיה כוראלית אופ. 80 (ע. אקס, פסנתר/מקה. אמני ניו־יורק/ז. מהטה); מיסה סולמניס, אופ. 123 (א. מוור, סופרן/ת. שורין, אלט/ר. קולו, טנור/ק. מול, בס/מקה. רשות השידור ההולנדית/תז. הקונצרטגבאו/ל. ברנשטיין).
12.05 מאוצר הסרטים – עמנואל גרובר, צ׳לו/מיכאל בוגוסלבסקי, פסנתר – ברהמס: סונטה במי מינור אופ. 38; שניסקה: סונטה לצ׳לו ופסנתר.
15.05 מפגשים מוסיקליים.
16.00 אתנחתא – ולדימיר גלאי, פסנתר – מוצרט: סונטה בדו מג׳ור, ק. 457; רחמנינוב: וריאציה על נושא של קורלי; ליסט: סונטה בסי מינור.
17.30 קונצרט מנחה – רוסיני: מבחר קטעים בכרחים (ביצועים שונים); אופנבך: משלי לה־פונטיין (ב. לפלנט, בריטון/ם. דירן, פסנתר); פרוקופייב: לויטננט קיז׳ה (תז. הסימפ. מלבורן/א. פרבין); ביזה: דוקטור מירקל, אופרה מבודת (י. רונדרס/א. ברנדסו/ר. וייזל קפקטור/ג. שרה/תז. הסימפ. של רשה"ש/ג. ברתיני); קודאי: האיר יאנוש (תז. לייר/פ. סטרוס).
20.05 ערב סוב – שירים אליזבתניים (אנסמבל פרו־מוסיקה מניו־יורק).
20.30 קונצרט התזמורת הסימפונית ירושלים רשה"ש – שידור חי מאולם ירושלים, מנצח: סרג׳ קומיסיונה/סולן: עוזי ויזל – סרג׳ נסראב: "דפים מיומנו של מלהיר", סן סנס: קונצ׳רטו לצ׳לו ותזמורת אופ. 33.
21.10 אנתולוגיה קטנה – ברהמס: סימפוניה מס. 2 ברה מג׳ור, אופ. 73.
23.00 דור הזהב – ביצועים חיים על בימת הקובנט גרדן (ג) – ג׳ובני זנטלה: אריות ודואטים מתוך "אותלו" של ורדי (ש. ש.).

15.30 קתדרה – ד"ר שמעון לוי: היבטים פואטיים הדרמאטיים בטקסט מסוף המאה ה־17.
16.05 צומת המזרח התיכון.
17.20 האוניברסיטה המשודרת – צרפתית למתחילים: שעור מס׳ 21 (ש. ח.).
19.05 שעור בתנ"ך.
22.05 חלונות באספמיה.

רשת ב׳

10.05 ענייני בית ומשפחה.
15.05 ענייני חינוך ונוער.
16.06 יש שאלות.
18.51 היום בספורט.
19.35 השבוע בכנסת.
20.05 ענייני פולקלור ועדות.
22.05 צמוקים ושקדים – שירים כפי התוך פיגצ׳יק במלאת 15 שנה לפטירתו.
23.05 בינינו לבין עצמנו.

רשת ג׳

18.05 קול בו.
20.05 מופע רוק.
22.05 משלנו.
23.05 הלילה הוא שירים.

גלי צה"ל

06.30 אוניברסיטה משודרת – אלברט איינשטיין, אגדות ודיבורי: משבר תורת הקוונטים. מרצה פרופ׳ יוסף אגסי.
17.30 כוונת – ענייני צבא וביטחון.
17.50 יומן ספורט.
18.05 שעה קלה על כלכלה.
18.35 כוכב העדה.
20.05 "רוק ישראלי".
23.05 מתקדם הקלאסי.

רשת א׳

11.30 השכלה ודעת לכל – שנות חיינו הראשונות: תופעת הרינות בהריון.
12.05 שירים מזרחיים.
14.06 תכניות לילדים – "סוד לכתוב": "מסע הפלאים של נילס הולגרסון הקטן עם אווזי־הבר" מאת סלמה לגרלף.
15.25 עודיה אלון מספר על נוף הארץ (ש. ש.).

בתי קולנוע

תל־אביב
אורלי: הספינה שטה 4.30, 7.15, 9.30
אלנבי: פגישת מחזור [illegible] 7.30, 9.30
אסתר: תרגיל לרופאים מתחילים 7.15, 9.30
בן־יהודה: נפגש בסיבוב 4.30, 7.15, 9.30
גורדון: הסיפור האמיתי 4.30, 7.15, 9.30
גת: פעמים במשך החיים 7.15, 9.30
דקל: לילות לבנים 7.15, 9.30
דרייב־אין: משאלת מוות III 9.30, 7.15
חצות – סקס
הוד: יומו של אלוף 4.30, 7.15, 9.30
חן 1: שורת המקהלה 5, 7.25, 9.45
היפהפיה והיחפן 10.20־12.30 2.30
חן 2: נאסי גאן 2.30 5, 7.25, 9.40, 12.30
חן 3: שנת הדרקון 7.00, 9.00
היפהפיה והיחפן 5.00
חן 4: רומן על בטוח 7.20, 9.40
בייבי סוד האגדה האבודה 2.30 5.00
חן 5: סיפורה של מארי 5.00, 7.20, 9.40
החיפושים המשותללת 12.30 2.30, 5
ליבורו: הכבוד של פריצי 7.15, 9.30
לב 1: מטרה 9.30, 7.15, 4.50, 1:30
לב 2: בוני וקלייד 1.45, 5, 7.30, 9.45
מוזיאון תל־אביב: סהרורים 7.15, 9.30
מוגרבי: סילברדו 7.00, 9.30
מקסים: העד 4.30 7.00, 9.30
סינמה 1: חזרה לעתיד 9.30, 7.15, 4.30
סינמה 2: המאהב 4.30, 7.15, 9.30
סמדר: להב משונן 7.15, 9.30
פאר: מסע העסקים של אבא 7, 9.30
פריז: חבורת האבות 7.15, 9.30
חג שמח מיסטר לורנס 11.30
צוותא: חנוכה בירושלים 8.30, 8, 8.15
גנרע+במקום מקום 8.45
צפון: ראן 6.15, 9.30
תמר – רמת־אביב:
שושנת קהיר הסגולה 9.30
7.30 גבר במלכודת 12.00
שחף: זכרונות מאפריקה 5.45, 9.15
תבל: בית ספר לאסירים מתחילים 4.30, 7.15, 9.30
תל־אביב: לחיות ולמות בלוס אנג׳לס 4.30, 7.15, 9.30

יפו
התיה הישראלית: מעדון הכותנה 9.50

ירושלים
אדיסון: לחיות ולמות בלוס אנג׳לס 4.30, 7, 9
אורדן: סגור לרגל שיפוצים
אורנע: סניה האדומה 4.30, 7, 9
בית אגרון:
סינדרלה 4
אמדאוס 5.30
הפרפר 8.30
הסנדק 2 – 11.00
בנייני האומה: העד 7.00, 9.00
הבירה: נפגש בסיבוב 7.00, 9.00, 4.30
אור גיל:
סינדרלה 4.30, 10.30
פעמים במשך החיים 7, 9.15

כפיר: זכרונות מאפריקה 9, 5.45
כנרת: בחור בי 7, 9.15
עדן: רוקי 4 9, 7, 4.30
רון: אגם הברבורים 9, 7, 4.30
מיטשל: ראן 9, 6

חיפה
אורה: זכרונות מאפריקה 6.00, 9.00
אורלי: הרבה ולא כלום 6.45, 9.15
חברי הדרקון אליוט 11.00 4.30
אמפיתיאטרון: גנאי 4.30 7, 9.15
ארמון: סילברדו 9.15, 6.45, 4.15
עצמון: נפגש בסיבוב
חן: גלגלי תהילה 9.00, 6.45, 4.30
מאי: התפוז המכני 6.30, 9.15
קרקאור:
מסע עסקים של אבא 6.30, 9.00
מ.א.ש. 11.30
רבגנר 1:
נאסי גאן 4.30, 11.00
רבגנר 2:
הגונים 4.30, 11.00
רון: לחיות ולמות בלוס אנג׳לס 4.30, 6.45, 9.00
שביט, הר הכרמל: ראן 6.00, 9.00
עממי: מטרה 9, 7

קרית־ביאליק
כפיר: קומנדו 7, 9.15
מבוך: סוניה האדומה 9.15, 7

קרית־חיים
בית העם: חזרה לעתיד 6.45, 9.00

קרית־ים
ביצן: שנת הדרקון 7.00, 9.30

קרית־מוצקין
אורות: מטרה 7.00, 9.15

אשדוד
אסתר: רוקי 4 7.15, 9.30
אשדוד: סוניה האדומה 7.15, 9.30

אשקלון
אסתר: הכבוד של פריצי 7.30, 9.45
מאור: תפילה למות 7.15, 9.15
רחל: קומנדו 7.00, 9.15

באר־שבע
חן: המאהב 7.15, 9.15

בת־ים
אורנים: נפגש בסיבוב 7.15, 9.30
עצמאות: משאלת מוות III 9.30, 4.30 7.15

גדרות
דופקים את המאפיה 6

גדרה
שלגיה 16.00
משחקי מלחמה 18.00

הרצליה
היכל: זכרונות מאפריקה 6.00, 9.00
מלון דניאל:
ירח מלא בפריס 7.15, 9.30

חולון
ארמון: מסע העסקים של אבא 7.00, 9.30
גלגלי תהילה 5.00
החברים של אלכס 11.30

מתנ"ס קרית שרת:
יער האיזמרגד 7, 9
קולנוע לנוער, הצגת קרקס 11.30
2.30 – ארץ הרפתקאות
4.30 – [illegible]
[illegible] 4.30 7.15, 9.30
רינה: נפגש בסיבוב 7.15, 9.30

טבריה
אביב: מכרות המלך שלמה 9.30, 7.15

כפר־סבא
עמל: בחזרה לעתיד 7, 9.15
חן: קומנדו 7, 9.15

לוד
אורלי: המאהב 7.15, 9.30
[illegible] 7.15, 9.15

נהריה
הוד: רוקי 4 – 7.15, 9.30
רון: שנת הדרקון 7.00, 9.30

נתניה
סמויה: קומנדו 5, 7, 9.15
סינדרלה 11.45
אסתר: חזרה לעתיד 7, 9.15
שרון: נפגש בסיבוב 11, 5, 7, 9.15

פתח־תקוה
שלום: נפגש בסיבוב 7.15, 9.30

קרית־שמונה
שביר: גרמלינס 7 /
המטופפת הקטנה 9.00

קרית־מלאכי
צמרת: רוקי 4 7.15, 9.30

ראשון־לציון
נעמן: הכבוד של פריצי 7, 9.30
ראשון: נפגש בסיבוב 7.15, 9.30

רחובות
בית העם:
קומנדו 7.15 9.15
הדר: בידי 7.15, 9.15
חן: נפגש בסיבוב 7.15, 9.30

רמת־גן וגבעתיים
אורמן: שורת המקהלה 5 7.15, 9.30
ארמון: לילות לבנים 9.30, 7 4.30
לילי: שושנת קהיר הסגולה 9.30, 7.15
הוד: זכרונות מאפריקה 6, 9
רבגן 1: פעמים במשך החיים 5, 7.20, 9.40
רבגן 2: סיפורה של מארי, 9.40, 5, 7.20
רבגן 3: שנת הדרקון 9.30, 6.50, 4.15
רבגן 4: להב משונן 9.45, 7.20
שביט: המאהב 9.30, 7.15

רמת־השרון
כוכב:
מכרות המלך שלמה 7
לרקוד עם זר 9.30

רעננה
אורות: מקס הזועם וכיפת הרעם 8.30

רמלה
אורין: קומנדו 9.30, 7.15

בין שני עולמות

מאת נעה ירדנא־גל

נסיראת פתחיה, בת טייבה שבמשולש ובעלת עבודה מנהלית אחראית, מפשרת בין המסורת של ההורים והכפר לבין חיים של עצמאות, עבודה ולימודים בעיר הגדולה

נסיראת פתחיה תסיים השנה את לימודי התואר הראשון במדעי הרוח והחברה. אלמלא היתה צעירה ערביה מן הכפר טייבה שבמשולש, ודאי לא היו זוכים לימודיה לעשות כותרות בעיתון. אלא שאישיותה והשכלתה בהחלט ראויים לסיפור, לנוכח יחסי יהודים ערבים במקומותינו, והעובדה שלא רבות הצעירות הערביות המתעקשות על רכישת השכלה.

בגיל 29 היא כבר אחרי עשר שנות עבודה ב"מבטחים". תחילה כפקידה ואח"כ כאחראית מחלקת פנסיה ומחלות. במסגרת עבודתה היא עורכת חישובי גימלה. היא בקיאה בכל פרטי עבודתה אוהבת ומסורה לקשישים הבאים למשרדה.

אחרי סיום למודיה התיכוניים בקשה להשתלב בעבודה הסתדרותית כל שהיא, דרך סניף ההסתדרות שבכפרה. מאוחר יותר נשלחה על־ידי "מבטחים" לקורס בהנהלת חשבונות, והיום היא אחראית המחלקה בסניף רעננה. יום בשבוע נשארת נסיראת ללון בעיר. בבית פעילי ההסתדרות, היא לומדת בשיתוף עם האוניברסיטה הפתוחה, זו השנה החמישית, לימודי יהדות, היסטוריה, פסיכולוגיה חברתית, חינוך ופילוסופיה. במסגרת לימודי היהדות שמעה נסיראת קורסים בנושא גלות וקוממיות, יהודה ורומא, ציון וציונות. לדבריה, זה חשוב לה מאוד. נושאי הלימוד ריתקו אותה. "אני לא אומרת: אתם יהודים ואני ערביה. אני רואה אנשים. מה שמעניין אותי, אלמד. כל ערבי החי בארץ צריך לדעת את ההיסטוריה של העם היהודי, ולהיפך". בבית, מספרת נסיראת, תמיד עודדוה ללמוד.

הוריה כבר אינם אנשים צעירים. היא בתם השישית ולפני האחרונה. עדיין רווקה. כל אחיה בכפר. ושם גם חברותיה. רוב הנערות הערביות בטירה סיימו סמינר והן עוסקות בהוראה בכפר ומחוצה לו, ומדי יום שבות לכפר. נסיראת מחזיקה ברשיון נהיגה ובמכונית שרכשה ממשכורתה, והיא לדבריה, מנותקת מחברת בני גילה בכפר. "כמה אפשר לבקר חברות. זה מה שנשאר לעשות כשחוזרים אחר הצהרים. הן בעולם שלהן, נשואות ואמהות לילדים". ואילו היא מבקשת, כנראה, הישגים אחרים, טעם נוסף לחיים. היא מעידה על עצמה שאינה מחפשת חתן בכל מחיר. בבית מאוד מצפים לנישואיה, אבל לה לא בוער. היא יודעת שעצמאות וחופש לא יהיו לה כשתנשא. "לנסוע לחו"ל, ללמוד, לבלות", היא אומרת, "שום בעל לא ירשה". האהבה היא הענין החשוב ביותר. לבושה בשמלה ארומה, שערה הארוך פזור על כתפיה, מציעה לי נסיראת סגריה ומסבירה: "לפני עשר שנים ויותר, לא היתה צעירה ערביה מעלה על דעתה לצאת לבושה כך, כמוני, לעשן בפומבי, לישון מחוץ לבית, לנהוג במכונית. היום הכל שונה". היא מקוה שגם בשאר אורחות החיים, תשיג הקידמה את המסורת. עד אז היא מעידה על עצמה כחיה בשני עולמות. וממהרת לתקן: לא, לא בדיוק שני עולמות, זה חריף מדי. יש הכפר, ההורים והחברים, ויש העבודה, הלימודים והעיר הגדולה.

כרוב פריסאי

אין זו שושן ואין זה פורים זוהי תצוגת אופנה של „פראט־א־פורטה" בפאריס, לסתיו חורף 86־87, והדוגמנית לובשת חליפה קלאסית של דובי ברודה, מצמר כחול כהה עם פסי אורך. על הראש היא חובשת כובע דמוי כרוב, עשוי מבד קרפ ומעוטר בצעיף תחרה שחור.

מקצוע לצעירי שדרות

כידוע, שרויה העיירה שדרות שבנגב הצפוני, בתקופה זו, באחד ממשבריה הקשים. הענין נגע בליבם הציוני של ראשי ארגון „הדסה", שהם הנהלת המכון שלהם להכוונת מקצוע, החליטו על פרוייקט שמטרתו לסייע לשדרות באמצעות השרותים שהמכון מגיש. בפעם הראשונה כשביקרתי בו, שכן המכון ברוח שסראוס באבה מאה שערים, בבירה. ואני מניח שעודנו שוכן שם, ומספק מידע על המוסדות שבהם אפשר לרכוש מקצוע. המידע הזה יועמד השנה הקרובה לרשות תושבי שדרות, שלא יזדקקו מעתה לנסוע לירושלים כדי להשיגו. מומחי המכון יבצעו מבחני הכוון לתלמידי כיתות ח – ט, שיסייעו להם לבחור את כיווני המגמות שבהן ילמדו בעתיד. לתלמידי כיתות יא' יב' ייערכו סדנאות הכנה לבחירת מקצוע. צעירים משדרות, העומדים על סף שחרור מצה"ל או שהשתחררו ממנו לפני זמן לא רב, יקבלו מאנשי המכון ייעוץ תעסוקתי.

מנהל המכון מ. גרזי הדגיש שלתכנית שנעשתה בתיאום עם ראש המועצה עמיר פרץ, אין יומרה לפתור את בעיות התעסוקה של העיירה, אלא לסייע לצעיריה לתכנן את עתידם המקצועי.

דני צדקוני

הסלמון או האילתית (ע"צ)

דג ים משובח שנמכר בצורת סטייקים (ואנו מדברים שוב על דגים קפואים מה„סופר") ניתן להכנה בצורות רבות. ההכנה הבסיסית הפשוטה ביותר היא בצורת סטייקים בגריל (לשפשף כמה טיפות מיץ לימון, למרוח בשמן ולצלות בגריל והבזוזם, כערך 4 דקות לס"מ+4 דקות „שיהיה") או לטגן בחום בינוני עד הזהב חום. אפשר לאפות אותו בתנור עם עגבניות ובצל; הדג מוכן כאשר הוא מתפורר בקלות בעזרת מזלג. צורת הכנה מורכבת קצת יותר היא כדלקמן:

כמויות

4 סטייקים של סלמון בעובי כ־2 וחצי עד 3 ס"מ

½ כפית עלי טרגון יבשים (חובה)

½ כוס יין לבן יבש מאוד

מיץ מ־½ לימון

½ חבילה חמאה.

מלח, פלפל

הכנה:

מניחים את נתחי הדג בתבנית משומנת;

יוצקים את מיץ הלימון;

מתבלים במלח ופלפל;

מפזרים את עלי הטרגון על הדג;

מניחים חתיכות חמאה קטנות על כל סטייק;

יוצקים את היין לתבנית, אך לא על הדג

מניחים כ־10 ס"מ מהגריל ל־10–12 דקות;

מרטיבים את הדג ביין מדי פעם, הופכים וממשיכים עוד 5–6 דקות.

סלמון מבושל (חם או קר) (4 מנות)

לציר:	1 בצל קצוץ
2 כוסות מים	פטרוזיליה
1 כף חומץ	עלה דפנה
1 גזר קצוץ	מעט מלח.

הכנה:

לבשל את הציר על אש קטנה כשעה. להכניס את נתחי הדג ולבשל על סף רתיחה כ־15 דקות כשאוכלים את הדג חם, או 10 דקות ולהניח לו להתקרר בציר לאכילה – כשמייעדים לאכילתו קר. לדג חם רצוי להגיש רוטב עגבניות, לדג קר רטבים מבוססים על מיונז.

טונה

זהו דג שטעמו כמעט טעם בשר עגל ואכן אפשר להכין ממנו מאכלים המורכבים מבשר דג זה בתוספת בשר עוף או עגל, המאכלים בעיקר כשהם קרים. לדג המופיע במרכולים שלנו יש צבע כהה, בניגוד לטונה הלבנה, שבבשרה משתמשים בתעשית השימורים.

להכין בצורת פלאקי (בתנור, עם עגבניות, מעט מיץ לימון, מלח לימון ומעט יין לבן ושום). אפשר להכינו גם בצורת סטייקים בגריל ואז רצוי להשרות לחצי שעה במרינדה של יין לבן, מיץ לימון ושמן, בכמויות שוות.

סרדינים

נמכרים קפואים ומנוקים ואין כמותם לטיגון עמוק. צריך לנגב אותם היטב, לתבל במלח, לגלגל בקמח, לנער ולטגן בחום גבוה עד השחמה. בעלי תעוזה יקברו את הדגים במלח־כישול ל־3–4 ימים. הולך מצויין עם עראק.

★

וזוהי התורה על רגל אחת למי שאינו יכול לעבור ברוקים ולקנות דגי ים טריים או „דגים אחרים" בנמל או בשווקים. שיטות הבישול דומות, ומי שהכין סטייק סלמון או טונה יכין גם סטייק לוקוס באותה מיומנות; מי שהכין הליכוט או לוקוס קפוא בנוסח „פלאקי" יכין באותה צורה את הפרידה היםתיכונית; מי שטיגן והנה מסרדינים יצליח לטגן גם את ה„ברבוניה" העדינה בהרבה על הסרדין – ובא לדגים גואל.

מאזניים בדוקים

משרד התעשיה והמסחר הנהיג החל ב־1 במארס, תקנה חדשה המחייבת להדביק על מערכת מדידה ושקילה מדבקה המעידה כי המערכת נבדקה ונבחנה על־ידי מבקרי המשרד.

המדבקה המיוחדת, בצבע כתום, נועדה לתת לצרכן אישור לתקינות מערכת השקילה. בתווית זו מוטבע גם תאריך בדיקת המערכת על־ידי מבקרי משרד התעשיה והמסחר.

משרד התעשיה והמסחר

פברואר

מזון דיאטטי תלת שימושי

קודם סיפור!

מישהו סיפר פעם שהוא ראה נחש באורך של רחוב ובעובי של בית וכשלחצו עליו בעניין האורך הוא ירד בשלבים, לאורך של סימטה, ואח"כ לאורך של בית ולאורך של עץ. בסוף הגיע לאורך של חבית. אמרו לו: „אם ראית נחש באורך של חבית ובעובי של חבית, ראית חבית ולא נחש".

במה דברים אמורים?

מבלגיה הגיע אלינו משהו שמוכר באמריקה כבר מזמן. בארץ קוראים לזה פריכיות (!) של אורז ולמרות שיש לזה (נפה המבשל) צורה של קלקר, מגע של קלקר וטעם של קלקר, בכל זאת אפשר לאכול אותו ויש כאלה שאפילו אוהבים את זה.

היצרן בעצמו מעיד שזה „טעים, בריא ודיאטטי" הערך התזונתי של 100 גראם פריכיות הינו: „8 אחוזי חלבון, 2 אחוז שומנים ו־72 אחוזי פחמימות".

אני שוכנעתי!

האיפה התלת שימושיות?

אז ככה: אלף – אפשר לאכול את זה; בית –

אפשר לא לאכול את זה, וגימל – אפשר לארוז בזה חפצים שבירים ויקרים בזמן העברת דירה או בזמן שיפוץ.

בתיאבון!

פיסיקה רב שימושית

„כבר 40 שנה אני מדבר ורק עכשיו נודע לי שאני מדבר פרוזה".

בציטוט הזה ממחזה ידוע ומפורסם, שאת שמו שכחתי וגם את מי שחיבר אותו, נזכרתי כשנפל לידי התכשיר „ווקספו" מתוצרת „פוכים", שעושה שימוש בפיסיקה ובתורת החשמל כדי למנוע הצטברות אבק.

„פוכים" מגלה לנו ש„שדה חשמלי מרכז סביבו כמויות גדולות של אבק בכמות רבה יותר מכמויות האבק הנאספות באזורים נטולי חשמל סטטי". וכתוצאה מתגלית זו מייצרת החברה „תכשיר הבריקה חדש... המכיל חומר אנטי סטטי המונע היווצרות שדה חשמלי".

מובן? למה לא? זה מאוד פשוט!

איפה שתמרח את זה, שם יהיה פחות אבק מאיפה שלא תמרח את זה. עכשיו זה ברור? ידעתי שתבינו בסוף!

את התכשיר ניתן לרכוש באריזות בקבוק במחיר 5.3 ש"ח ואפשר להבריק בו משטחי עץ, גרניט, זכוכית, משטחי צבע של מקררים וגם ברזים. אבל לא את הרצפה – מחשש החלקה.

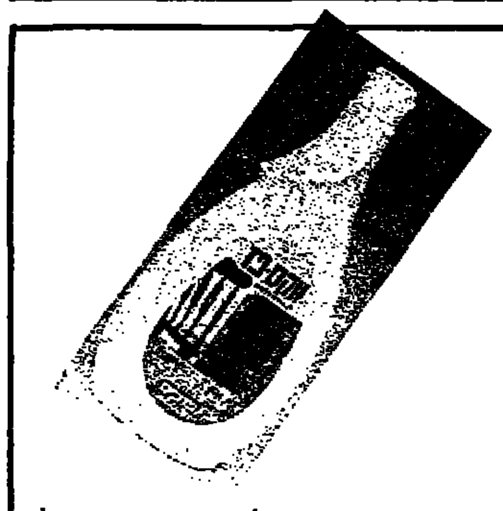

מה שמראה לנו שני דברים:

האחד – כבר 40 שנה אני מנגב אבק ורק עכשיו נודע לי שאני מנגב חשמל סטטי.

והשני, שהפיסיקה לא נגמרת עם סיום הלימודים.

איזי לרנר

לעשות קל לחייל

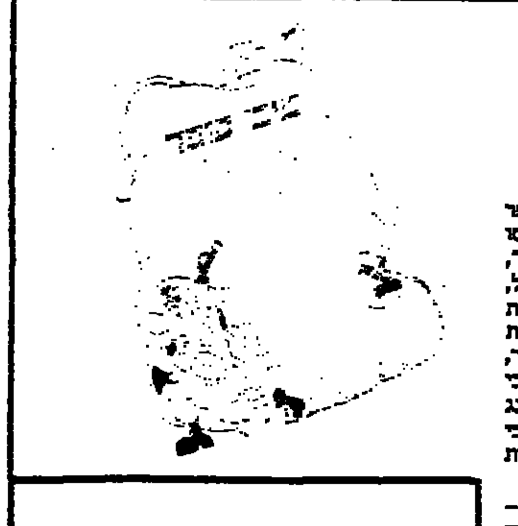

בימים אלו יצא אל מדפי חנויות הספרים ספר המיועד לצעירים על סף גיוס ולחיילים שהתגייסו כבר, ושמו – כמצופה – „ספר (שירות) חובה", (בהוצאת „פואטיקה"). בסגנון כתיבה יעיל וקליל, שזור נימה הומוריסטית, נותן הספר – או בנסה לתת – עצות מקצועיות בתחומים שונים המעסיקים את החיילים. יש טיפול בשאלת הפניה למפקד, בבעיותיות שבפער האפשרי בין רצונות החייל לצרכי הצבא, בשאלת השיבוץ; יש גילוי שימושי לסלנג הצבאי, המלצות על ספרים ומוסיקה, מוצעות דרכי טיפול בבעיות מין שיער ועור, ולבסוף – הנחיות רישום לאוניברסיטה ערב השיחרור.

הספר כתוב כמונולוג של המספר לנמענו – החייל המתגייס – צביקה. המספר מלווה את צביקה ביומו הראשון בצבא ומעביר את מראות, מאורעות ומוראות החיים הצבאיים מזווית מבטו של צביקה, מתייחס למחשבותיו ותשובותיו המשוערות: מורהה, מרגיע ומייעץ.

טובי סופר, סטודנט בן 26, כתב וערך את הספר. ניסים חזקיה, בן 25 הסטודנט אף הוא, אייר, ושבעה אנשי מקצוע תרמו את חלקם בייעוץ ובכתיבה. קטעים המשולבים בספר: הפסיכולוג ד"ר ידידיה בלאן מטפל בשאלות הקשורות לחיי מין, ד"ר יואל קינס מתייחס לבעיות עור ושיער, ד"ר אבי ליפסקי מאוניברסיטת בר־אילן ממליץ על ספרים ויואב רגב מהחברה להגנת הטבע מציע מסלול טיול. ויש בספר עוד דברים נחמדים נוספים.

עירית המאירי

יצוא טעים יותר כשהוא חוזר

דודשי שלומנו, בארץ האפשרויות שמעבר לים, יכולים, מסתבר, לסייע ליצוא הישראלי ובאותה עת לדאוג גם לצרכיהם הפיתוקיים. חברת "Gift of Love" („שי באהבה") בארה"ב, מציעה למעוניינים במשלוח חבילות לארץ, מבחר של אריזות שי בכיתוב מוצרי המזון המשווקות הישראליים. החברה חתמה על הסכמים עם „עלית", „השקיה", „כרמל מזרחי" ועוד כדי שאלה יספקו את המוצרים המבוקשים על־ידי המזמין בארה"ב. ההזמנה של השולח מועברת לנציג החברה בארץ הדואג למשלוח עד לבית הנמען, בתוספת ברכה אישית של השולח.

ועל סכינך תחיה

מאת אהרן גבע

פקיד השומה הראשי אסף את סגניו ואלה קראו למפקחים. בוקר אחד, באשר העיר עדיין רעדה מקור, ישבו האנשים מגומגמים במקצת על הכנסות הקשים של משרד מס ההכנסה, כוס קפה ביד אחת והמבורזיין ביצים ביד שניה, וציפו לבאות. אלה קראו עתון, אחרים שוחחו על סוסו, קבוצה שלישית עסקה בכחוש: לאן היום? היו כמה סברות: יוצאים לשוק לבדוק ירקנים; לא, קצבים; לא, ספרים. איש לא ניחש, שמס הכנסה החליט להתלבש על המוהלים. איך עלה בראשיהם רעיון כזה – השתוממו. רק מעטים הבינו את הקשר בין „רעיון המוהלים" לבין יום הסכינים הארוך בעיירת חירות.

שבוע קודם לכן אספו נתונים על הרכים הנולדים, ועתה יצאו לשטח כדי לוודא: המפלאים הולניקות את תוכתם הלאומית? האם הם משמשים מיום היוולדם נושאי מס?

„היו והיירים" – אמר הממונה. הוא הכיר מקרה עצוב שקרה שמונה שנים קודם לכן בפתח־תקוה. מוהל גילה בין קהל המתמנים פקיד שומה. ידי המוהל החלו רועדות וקרה אסון. לכן, אמר הממונה, תגשו למוהל רק אחרי שביצע את המלאכה.

פה קרה דבר תמוה. הגברים בקשו שחרור. לא עזרו ההסברים, שכולם מבוטחים בבטוח הלאומי המפצה על תאונות עבודה. רק אחרי שהבטיחו תוספת סיכון הגונה הסכימו הגברים לצאת לעבודה. כשחזרו בשעות הערב, היו בפיהם סיפורים מרהימים על מוזרים אסטרונומיים אותם גובים המוהלים. הם דווחו על העלמות מס המתבצעות זה שנים לאור היום ואין פוצה פה ומצפצף. לא משלמים מס ערך מוסף, מילא. בברית מילה לא נוסף דבר. אבל מס הכנסה? מס הכנסה!!

הדבר הגיע לידיעת העתונים. המרוחים האובייקטיביים רצו לדעת מה בפי המוהלים. „מעריב" פנה אל יהודה קניג. מסז – השתומם מר קניג. מה פתאום? אני עושה את זה לא יותר מפעם בחודש. שליחנו המיוחד פנה אל מוהל ידוע שביקש שלא לפרסם את שמו. להלן דבריו: לא, זה לא מה שהיה. פעם ברית היתה ברית, וכיום זו הצגה. בימים אלה המוהל לובש חלוק לבן. האבא שלי לבש חלוק לבן הסבא שלי לבש חלוק לבן? מה פתאום חלוק לבן? זה יום כפור או ברית מילה? אבל היום לובשים חלוק לבן. משתקים את המבתת הסטרילי. פעם השמעת את הברכה והקהל ענה אמן. היום פורים המוהל את התינוק אל על כדי שכולם יראו ואולי גם יללו ירדחהו. ארוני, היום זה תיאטרון. הבעד תיאטרון משלמים.

תרץ מזה תזכור: הילודה ירדה. פעם היו לי עד חמש בריתות ליום. היכן שעה באולם השמחות ואכלו פיסטוקים עד שהגעתי מהברית הקודמת. כיום יש לי בקושי חמש בריתות לשבוע. מדוע? אין יותר ילדים. אני אשם שאין יותר ילדים? האם אינני אשם, או לא מגיע לי פיצויי או שישלמו.

תבינו: לעשות ברית מילה, זו עבודת כפים. בכל מקום עושים ערבים את עבודות הכפים: בבנין, במסעדות, בשרות הנצילים. רק אצלנו אין ערבים. אז לא מגיע לי פיצוי?

לא, אנו המוהלים לא מפלים. התנגה זה דבר אחר, ברית מילה זה דבר אחר. אנו עושים ברית מילה גם לרפורמים. ההבדל הוא רק במחיר ובמוטיבציה. לוקחים כסף מכולם, אבל מהרפורמים לוקחים יותר. אצל יהודים עושים מצווה, אצל רפורמים הולכים כדי לקיים את הפסוק: לעשות נקמות בגויים. אבל לא מפלים. לא שואלים שאלות. זה ענין של פרנסה. אתה מבין?

ועכשיו בעניין מס. לא מגיע מס. אם מפלים לטובה בחורים שתלמודם אמונתם – מדוע לא יפלו לטובה יהודים שסכינם מקצועם? אם משחררים מצבא בחורי ישיבה, מדוע לא ישחררו ממס מוהלים?

תכשיטים, פסלים, או תיאטרון?

מאת ורדה צימרמן

חוה נובק, מבקרת תיאטרון, לשה אל תוך הפימו הצבעוני חומרים ותנועה מעולם התיאטרון

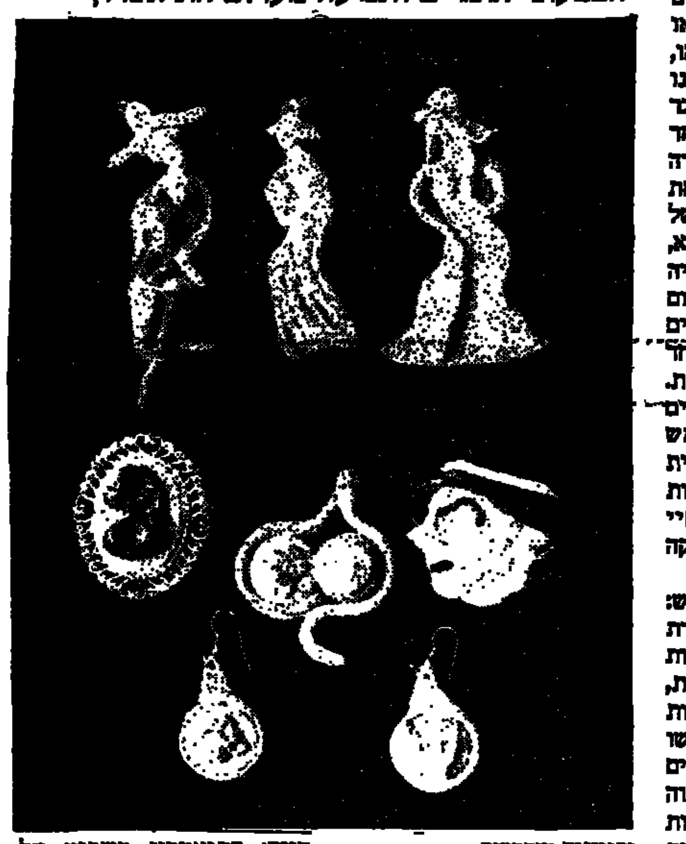

זה קורה לא מעט: אנו „מכירים" אדם שנים, – פוגשים אותו במסדרון, בעבודה או במקום אחר, שואלים לשלומו, מפטפטים עמו קצת, ונדמה לנו כי למדנו מיהו, מהו. ואז מסתבר שטעינו. ידענו רק על צד אחד בלבד מתוך המכלול. כך יקרה את קוראי „דבר", המכירים את חוה נובק כמבקרת תיאטרון של העתון. המסקנה המתבקשת היא, כי חווה עוסקת בעיקר בצפייה בהצגות, בלימוד החומר ובפרסום התרשמויותיה. אך כשמגיעים לביתה מגלים כי זהו צד אחד בלבד בפעילויותיה היצירתיות. בחדר העבודה על המדפים ניצבות „מזכרות" מחמש תערוכות הקרמיקה־הפיסולית שהציגה: קקטוסים, קריקטורות פוליטיות, דמויות מחיי התיאטרון, תנועה בקרמיקה ועוד.

ועתה פנתה לאפיק חדש: תכשיטים פיסוליים. היא יוצרת אותם בפימו, חומר בעל תכונות פלסטיות מאוד וצבעוניות, הדומה מעט לקרמיקה. עבודות בפימו כבר הכרנו בארץ. לשו אותו ויצרו ממנו פרחים וכוכבים ודוממים אחרים. אלא שחווה מצליחה להוציא ממנו איכויות חדשות. היא יוצרת ממנו דמויות פיסוליות מופשטות מעט הנראות בתנועה מתמדת, כשהצבע מוליך את התנועה. הדמויות נעולות על סיכות ותליונים, עגילים ומחרוזות ואבזמים בתנועה ובגוונים מורכבים.

בחומר החדש הזה לעסוק לא מכבר ומה שמשך אותה בו הוא השילוב בין הצבע והתנועה.

ובעצם קיימת כאן הפרייה הדדית בין עיסוקיה השונים של חווה: התיאטרון משפיע על הפיסול והפיסול משפיע על הכתיבה בענייני תיאטרון. והפימו הצבעוני, היא אומרת, מעביר גם אל הכתיבה צבעוניות ורוח חיים.

85 שנות שושנה

חוגגת כך חברים, (שלא שכחוה ובאו לברכה ביום הולדתה ה־80).

שושנה בן־יוסף ז"ל, 1986–1901

מאת חנה לרין

כל חייה היתה שושנה בן־יוסף אשה רבת־פעלים, שופעת מרץ והרגשת יצירה וכך גם בגיל 83, שנתיים לפני פטירתה, הרשימה אותי בבהירות מחשבתה ובסיפור חייה המרתק.

ילידת בולגריה, ובארץ משנת 1921, מותחת עם חברה אהרון ועם החלוצים קו טלפון עפולה־ג'נין. עם הקשר ועם הורפן היא בין מייסדי „ארגון יזרעאל" ומקימה בשנת 1930 עם חבריה את המושב „כפר הס". שם היא מצטיינת בארגון פעולות תרבות ועזרה הדדית.

פעילותה ה„ממוסדת" של שושנה מתחילה עם הצטרפותה לארגון אמהות עובדות, כאשר המשפחה עוברת לתל־אביב. עם פרוץ מלחמת העולם השניה היא מתגייסת עם חברותיה, לעזרה בקליטת הירוקת בישובי אצבע הגליל. כאשר בעלה מתגייס לצבא הבריטי היא מקימה ארגון „נשי החיילים" שמטרתו לתת סעד חומרי ונפשי למשפחות המגוייסים. באותה תקופה במקם מוסד העליה את תחנת האלחוט להתקשרות עם אניות המעפילים בביתה בתל־אביב ושם הצופן: שושנה.

בשנת 1946 יוצא הזוג בן־יוסף לשליחות בטורקיה ושושנה עוסקת בפעילות מתתרתית ב„החלוץ" ומכינה מאות צעירים לעלייתם ארצה.

בשובה היא עוסקת בקליטתם של ניצולי השואה והעולים מארצות המצוקה, אך בראש דאגותיה נמצאים היהודים מבולגריה ששוכנו בערים הנטושות.

כאשר מוקם חבל לכיש היא מצטרפת אל העולים, ראשית במחנה המעבר „רוביות" ולאחר מכן במושב „ניצה". היא מדריכה, מסייעת ומעודדת.

בשנת 1964 היא עדיין עובדת במחלקת הארגון של הוועד הפועל, אך מתכוננת לשנות הפנסיה ומתחילה ללמוד בבית הספר הגבוה לציור בתל־אביב.

בשנת 1975 עוברת שושנה לקיבוץ גניגר לבתה ולמשפחתה, עובדת במפעל לפלסטיק ומציירת רישומים, ציורי שמן וקולאז'ים, שם גם נפטרה לפני שבועות מספר. יהיה זכרה ברוך.

גזע חדש של מנהלים

לפני שנים לא רבות היה על מר"ל איטלקי לבחור את השם „סבים ונכדים", ככותרת למדריך על המנהלים האיטלקים. היום קם באיטליה גזע חדש של מנהלים מקצועיים בתחום התעשיה והכספים, הנשפט לפי הישגיו יותר מאשר לפי קשרי המשפחה או התווית המפלגתית

ב־1972 השתלט איש־כספים מושחת, מיקלה סינדונה, על חברת דלא־יידי קטנה, שנהלה על־ידי גווידו ויטלה, יליד מילאנו הרזה שלועס מסטיק בנחת. ויטלה, יחד עם תריסר מעמיתיו, מצא את עצמו ברחוב. במקום לחפש עבודה אחרת, גילה ויטלה את „אירומוביליירה", בנק השקעות בעל הון של 500 מיליון לירטות (כמעט מיליון דולר). „בהתחלה כולם חשבו שאני משוגע", מספר ויטלה.

באותה תקופה, תלותן של החברות האיטלקיות באשראי־בנקאי היתה גדולה יותר משהיא היום. משקיעים פרטיים שמו את כספם בחסכונות או בשטרות־חוב ממשלתיים – לא בחברות. אולם ויטלה הבין, ובצדק, כי הרגלי ההשקעה באיטליה עתידים להשתנות. חברות משפחתיות החלו לגייס הון בשוק המניות. מאוחר יותר, החלו חברות ממשלתיות למכור אחוזות ממניותיהן. מ־1984 ואילך הצליחו משקיעים קטנים לקחת חלק ב„בום" שאחז את הבורסה במילאנו, בעזרת קרנות נאמנות. היום, ערך המניות שבידי „אירומוביליירה", המתמחה בעיקר במימון בבורסה, במיזוג חברות, בהלוואות ובשטרות חוב אירופיים, נאמד ב־218 מיליארד לירטות.

תחביבו הגדול של ויטלה הוא להוציא חברות פרטיות ומשפחתיות לבורסה. „יצירת המופת" שלו, לדבריו, היתה הנפקת מניות „ל'אספרסו", שבועון מרכז־שמאלי, לאחר שהוזהר כי המשקיעים יתייחסו למניות העיתון „כמו לשטן". מחירן ההתחלתי של מניות העיתון ב־1983 היה 5,550 לירטות; כעת הוא עומד על 15,500 לירטות.

החל משנות ה־70 נעשה יחסם של האיטלקים לעסקים דוקטריני־פחות: הרווח, אומר ויטלה, אינו נחשב עוד לחטא בעיני הימין, או לניצול בעיני השמאל. בילוי של כמה שנים בבית־הספר לעסקים באוניברסיטת קולומביה בניו־יורק, לימד אותו להעריך את הבנקים להשקעות בוול־סטריט; אולם הוא דוחה את הקצב המטורף של החיים האמריקאיים, כפי שהוא מכנה זאת, שאינו מותיר לאדם „זמן להיקבר".

ויטלה גאה במוצאו ממעמד הביניים. משפחתו אינה עונה לתדמית של משפחה עשירה ועצלה ממילאנו, אלא דומה יותר למשפחה עובדת של בעלי מקצועות חופשיים; אשתו היא פסיכואנאליטיקנית. כשויטלה מצהיר שאין לו חלק ולעולם לא יהיה לו, בשיטת־הטיפות בעולם העסקים האיטלקי, יש בדבריו נימה של סנוביות הפוכה. לא שאין לו קשרים. קרלו דֶה בֶּנֶדֶטִי רב־העוצמה, שויטלה סייע לו בעת השתלטותו על „אוליבטי", מחזיק ב־20 אחוז ממניות „אירומוביליירה".

אגדת מרזוטו

גם החברות המשפחתיות הוותיקות באיטליה נאלצו להשתנות כדי להישרד. ב־1969 סייעו פועלי טקסטיל בוואלדניו, עיירת־מפעל קטנה ליד ויצ'נזה, בהריסת פסלו של הרוזן גאיטאנו מרזוטו בכיכר המרכזית של העיר, ובנו הצעיר של הרוזן, פייטרו מרזוטו, נתקף בהלם. רשימת החברות שעברו מהעולם בעת המשבר בשנות ה־70 היא ארוכה. קבוצת הטקסטיל של מרזוטו הצליחה להתקיים בשנות הסטגפלאציה ההן, והיום היא נושאת עיניה קדימה.

הארונים התעשייתיים והאצולים של מחוז ונטו (שבו שוכנת ונציה) היו ידועים בהשקפותיהם המיושנות ובפאטרנליזם. מרזוטו, שהתמנה כמנהל כללי ב־1972, הוא בוס משפחתי מסוג אחר. הוא למד כלכלה, שכר מנהלים מקצועיים, והקדיש תשומת לב רבה לשוקי ההון. החברה הפכה לחברה בערבון מוגבל כבר ב־1961, אולם רק לפני חמש שנים הוצאו לשוק מניות־הצבעה. זריז, בלתי רשמי וענייני, נודד מרזוטו בין ואלדאניו לבין אולם־התצוגה ליד כיכר סאן־באבילה במילאנו, לב רובע האופנה של העיר.

מרזוטו. זריז ובלתי רשמי

קבוצת מרזוטו כוללת בתוכה את מפעל הטקסטיל עצמו (שמכירותיו הגיעו לשני־שלישים מכלל מכירות הקבוצה, שעמדו על 1,250 מיליארד לירטות), עסקי חקלאות ורשת המלונות „ג'ולי", שנוסדה על־ידי אביו, שלא מצא מקום הגון לישון כשסבב באיטליה עם סחורות הצמר שלו.

מרזוטו מייחס את הצלחותיו לחמישה גורמים: ראשית, קבוצתו מייעדת את עצמה לשוק הבין־לאומי. איטליה היא מייצאת הטקסטיל הראשונה בעולם. 40 אחוז ממכירות קבוצת מרזוטו נעשות בחו"ל. שנית, על־ידי התרכזות בשוק האופנה להמונים, מצליחים יצרני הטקסטיל האיטלקים להתמודד עם יצרנים שמשלמים שכר עבודה נמוך. מרזוטו קשור עם אחד ממעצבי האופנה הבכירים במילאנו, אוטאביו מיסוני. איטליה נהנית עדיין מיתרון בתחום ההלבשה האופנתית בקונפקציה, אולם הצרפתים, המערב־גרמנים והיפנים אינם מפגרים אחריה בהרבה, אומר מרזוטו. שלישית, בשנות ההיפר־אינפלציה נמנעה החברה מצבירת חובות גדולים מדי. רביעית, מרזוטו שומר על כוח־אדם קטן: לפני 10 שנים הוא העסיק 9,000 איש; היום הוא מעסיק רק מחצית המספר הזה. חמישית, החברה שומרת על גודלה היחסי. אשתקד היא השתלטה על חברה יריבה, באסטי; רכישות נוספות בתחום הטקסטיל צפויות בקרוב.

אם מרזוטו הוא מקרה טיפוסי לקפיטליסט המשפחתי שמבטו לעתיד, הרי אוג'ניו סקלפארי הוא פנומן עסקי, כמעט בעל כורחו. „לא היינו סופרמנים", הוא אומר בצניעות בהסבירו את הצלחת „לה רפובליקה", העיתון היומי שהקים ב־1976, ושהוא עורכו גם היום. השנה השאיר „לה רפובליקה" את „לה סטאמפה" מאחוריו והיה לעיתון השני בגודלו באיטליה, אחרי „קורייריה דלה סרה" ממילאנו.

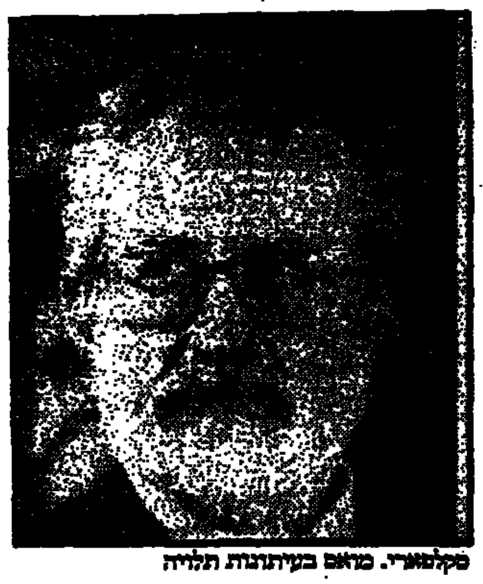
סקלפארי. מואס בעיתונות תלויה

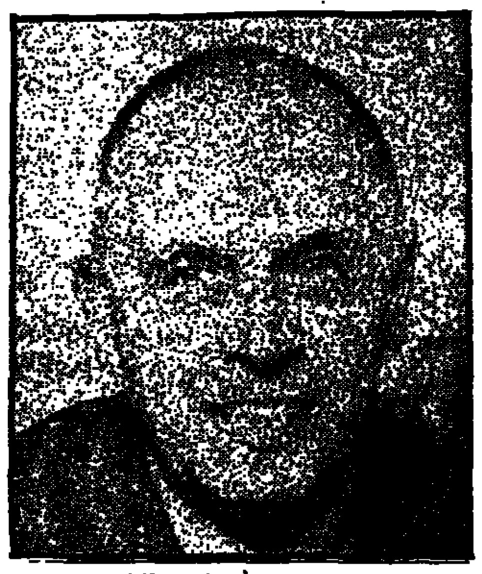
סקימברני. קבוצת ניהול האגרסיביות

לפני 10 שנים, כש־80 העיתונים באיטליה הפסידו כ־90 מיליון דולר בשנה, הרעיון להקים עיתון – המודפס במכונות מיושנות המנפיקות 20,000 עותקים בשעה – לא נראה מוצלח במיוחד. במובן מסוים, לא היתה זו הצלחה עסקית. סקלפארי היה עיתונאי כלכלי מנוסה, שמאס בעיתונות התלויה במפלגה, בתעשיה או בעיר, ולעיתים בשלטון, גם יחד. הוא רצה להקים עיתון אצי עם שפע של ידיעות מעניינות ודעות עצמאיות.

סקלפארי מצא „חור" בשוק העיתונות והביא לידי צירוף נדיר – עיתון שהוא הצלחה כספית ועיתונאית כאחת. יתרונו הגדול נעוץ בכך, שהוא עיתון ארצי הלכה למעשה. מחצית מתפוצה של „קורייריה" – 470,000 עותקים – היא באיזור מילאנו וחבל לומברדיה, בעוד 350,000 מבין 450,000 העותקים של „לה רפובליקה" מופצים מחוץ למילאנו ולומברדיה.

עם זקן גזוז ולבן מדבר סקלפארי, בן 61, בפסקאות מדודות, ויש לו דרך לקרוץ בעיניו כדי להביע אי הסכמה. משרדו הוא מעין מקדש־מעט בתוך בניין מתפורר, לא הרחק מתחנת־הרכבת המרכזית של רומא. עובר־אורח לא יעלה על דעתו שלפניו אחד ממוקדי הכוח החדשים באיטליה. ביום ההולדת העשירי של „לה רפובליקה", בתחילת השנה, הגיע כל הממסד האיטלקי לחלוק כבוד לסקלפארי.

עצמאות העיתון היא יחסית, כמובן. לגורמים אחרים, ביניהם קבוצת דה בנדטי; יש מניות ב„לה רפובליקה", באמצעות הוצאת־הספרים „מונדאדורי" והשבועון „ל'אספרסו".

אחד ממאבקיו התכופים של „לה רפובליקה" הוא נגד התערבות פארטיזנית בעסקים. לאחר שמיעת דברי צוותו של מאריו סקימברני מחברת „מונטאדיסון" אפשר להבין שהחברה הפרטית השניה בגודלה באיטליה אחרי „פיאט", דמתה לביצה של תככים מפלגתיים וניהול כושל – עד אשר התמנה סקימברני, אז בן 57, למנהלה ב־1980. החברה הפטרוכימית היתה פקעת של 86 מפעלים שלא השלימו זה את זה, וחובותיה עמדו על 4,000 מיליארד לירטות (יותר מפי 8 מכלל המניות), והפסדיה הגיעו ל־400 מיליארד לירטות בשנה.

סקימברני, עצור מאחורי חיוך רחב, עסק תמיד בניהול עסקי. כדי להצליח ב„מונטאדיסון", הוא היה זקוק לשלושה דברים. הוא הקים קבוצת ניהול, שתתכנן ותבצע תוכנית הבראה, וגייס לשם כך כמה אמריקאים, או איטלקים שעבדו בעיקר בשירות חברות אמריקאיות. הוא היה זקוק לתמיכת הממשלה לביצוע פיטורים נרחבים. הממשלה היתה צריכה למתן את עמדת האיגודים המקצועיים ולממן פיצויים מוגדלים; מאז 1980, הצטמק כוח האדם ב„מונטאדיסון" מ־105,000 לקצת יותר מ־60,000 עובדים. באותה עת, היה עליו להשתחרר מהשפעת המדינה על החברה, על־ידי העברת המניות שהיו בידי חברות ממשלתיות, וייצגו כ־15 אחוז מסך מניות השליטה בחברה, לידי קבוצה פרטית, „גמינה" שבשליטת משפחת אניילי, בעלי „פיאט", ומשפחות תעשיינים ותיקות אחרות.

תוכניתו של סקימברני, שבוצעה כמעט במלואה, קראה ל„מונטאדיסון" לפתח את ענפי הכימיקלים, התרופות והשירותים; למכור את הנפט והגז, שהיא מפיקה במצב גולמי; ולהיפטר מחלק גדול מתעשיית הסיבים והפלסטיקה. ב־1985 עתידה „מונטאדיסון" להצביע על רווח של 100 מיליארד לירטות, הראשון מאז 1979, ממכירות בסך 14,000 מיליארד לירטות.

ביולי אשתקד הפתיעה „מונטאדיסון" רבים, כשרכשה מניות שליטה ב„ביאינווסט", חברת ביטוח דלא־יידי גדולה. לפי „מונטאדיסון", הדבר נועד לאפשר התאמה עם חברת המימון של הקבוצה, „בטה", שבבעלותה רשת סופרמרקטים, וליצור בסופו של דבר חברה שתגיש שירותי צרכנות ומימון מקיפים. הספקנים התייחסו לרכישה כאל נסיון לשנות את האיזון בין בעלי המניות של „מונטאדיסון". ל„ביאינווסט" יש מניות הצבעה אצל בעלת המניות הגדולה ביותר של „מונטאדיסון", „גמינה".

ושוב אנו רואים כיצד סלבטורה ליגרסטי, בעל חברת „דלא נֵיידי מיצילית", מחזיק בפחות מ־2 אחוזים ממניות „מונטאדיסון". ואילו „פרוצי", חברה חקלאית בבעלות משפחתית – השלישית בגודלה באיטליה, ובעלת מחזור שנתי של 10,000 מיליארד לירטות – עשויה להעלות את חלקה ב„מונטאדיסון" ל־15 אחוז או יותר, לאחר שתרכוש מניות שתנפיק „מונטאדיסון" באביב הקרוב. למרות השינוי בשמות ובשיטת הניהול, צמרת הכלכלה האיטלקית נשלטת עדיין בידי כמה אילי־הון, בתוך מערכת אינטרסים צרה וסבוכה.

מה, גם אני?

האופוזיציה בדרום קוריאה דורשת שינויים בחוקה שיאפשרו בחירות ישירות. הנשיא מנסה להרוויח זמן

צ'ון דו הואן. גם הקרדינל נגדו

האם עתיד צ'ון דו הואן מדרום קוריאה לצעוד בעקבותיו של פרדיננד מרקוס מהפיליפינים, במורד דרך הנשיאים־לשעבר? הדבר אינו נראה סביר, וממשלתו של צ'ון עושה כל מאמץ כדי לסכל השוואות בין המדינות. דרום־קוריאה אינה מתאפיינת בשקיעה כלכלית או שחיתות גואה, כמו הפיליפינים בשנות שלטונו האחרונות של מרקוס. עם זאת, לנשיא צ'ון יש בעיות. הוא תפס את השלטון ב־1980 בהפיכה צבאית, ונבחר להיות נשיא בבחירות לא־ישירות ב־1981; יריביו ישבו בבתי־סוהר או הודחו מפעילות פוליטית. האופוזיציה, החופשית כעת, מקיימת מסע לשינוי החוקה, כדי שהבחירות לנשיאות ב־1988 תהיינה בחירות ישירות, ארציות.

כתגובה ראשונה לתביעה זו, הכניס צ'ון כמה מחברי האופוזיציה בפרלמנט למעצר־בית, והכריז על העצומה לרפורמה בבחירות כבלתי־חוקית. אבל ב־24 בפברואר הוא שינה את הטאקטיקה שלו, הזמין את מנהיגי שלוש מפלגות האופוזיציה לארוחת־צהריים והציע פשרה: החוקה תשונה ב־1989, לאחר שהנשיא החדש יחל תקופת כהונה של 7 שנים (צ'ון הבטיח להתפטר מתפקידו ב־1988, אבל רבים מטילים ספק, בכנות כוונתו). הוא חשב שבוויתור זה יסיר מעליו את הלחץ.

יתכן ששיקולו היה מוטעה. ב־9 במארס קיבלה האופוזיציה תמיכה מידיו של הקארדינל קים סו חואן, ראש הכנסיה הקתולית במדינה. הקארדינל קים אמר בעת דרשה, כי רפורמה חוקתית היא עניין הכרחי ל„פיוס לאומי". מדוע, שאל, להמתין עד 1989?

פנייתו היתה מפתיעה וחשובה, שכן הקארדינל נודע בזהירותו. לכנסיה הקתולית יש 2 מיליון מאמינים בקרב 40 מיליון תושבי קוריאה – כרבע מכלל המאמינים הפרוטסטנטים – ועד כה נהגה מתינות יחסית במחאותיה נגד הפרות של זכויות־האדם. האופוזיציה מתחה על הקארדינל ביקורת בעת ביקור האפיפיור ב־1984, בגלל מה שנראה בעיניה כתמיכה סמויה בממשלה.

בעידוד נאומו של הקארדינל קים, חידשה מפלגת האופוזיציה הראשית, המפלגה הדמוקרטית של קוריאה החדשה, את מסע איסוף החתימות. ב־11 במארס היא קיימה הפגנה בסיאול, בהשתתפות כ־5,000 – איש מספר גדול לפי אמות־מידה קוריאניות, שכן המשטרה מפזרת בדרך כלל אסיפות כאלה. המשטרה נכחה גם היא בהפגנה, אך לא פיזרה אותה. היחיד ממנהיגי האופוזיציה שלא יכול היה להגיע לאסיפה היה קים דאי יונג; הוא שוחרר על־תנאי מהכלא, ונאסר עליו לעסוק בפולי־טיקה.

מפלגת האופוזיציה נעשתה מתונה יותר בהערכותיה לגבי העצומה. לפי הערכות קודמות, צריכים היו לחתום עליה 10 מיליון איש. כעת מקווה האופוזיציה כי 600,000 איש יחתמו עליה עד אמצע מאי, ו־5 מיליון עד אמצע אוגוסט. אבל גם אם תצליח האופוזיציה בכך בלבד, הלחץ על צ'ון יגבר, במיוחד אם הקארדינל קים יכנס לנעליו של קארדינל סין מהפיליפינים, שתרם רבות להפלת מרקוס.

הקשר הטמילי

אם תטיל פצצה בג'פנה, המחוז הצפוני ביותר בסרי־לנקה (ציילון לשעבר), רוב הסיכויים שתפגע בטאמילים. שיעורם באוכלוסיה הוא יותר מ־97 אחוז באיזור זה, המופגז כמעט מדי יום, במסגרת מדיניותה העכשווית של ממשלת סרי־לנקה, החותרת לפתרון צבאי לבעיית ההתקוממות הטאמילית.

יתכן מאוד שדווקא ההפגזות יעשו את מלאכתה של הממשלה קשה יותר, שכן הפגזים אינם מבחינים בין טאמילים קיצוניים, הרוצים מדינה עצמאית, לבין טאמילים מתונים, שיהיו מוכנים להסתפק בפדראציה רופפת, דוגמת זו שבהודו (שבמסגרתה תהיה להם השפעה על קביעת ענייניהם הפנימיים לפחות), או בין כל שאר הטאמילים שבמחוז, שכל רצונם הוא שיניחו להם לחיות בשלום.

נשיא סרי־לאנקה, ג'ייוארדנה, החל נוקט טאקטיקה זו של הפגזות מהאוויר, משום שחייליו נכשלו במאמציהם להכניע את לוחמי הגרילה על הקרקע. כוחם של המורדים רב באזורים הכפריים שבצפון, ובמידה פחותה מעט במזרח האי. אחרי שחיילים רבים נהרגו במארבים, הם מסרבים עתה לצאת מהמחנות. אומנם, לוחמי הגרילה מודים שאין ביכולתם להתגונן מפני ההפגזות, אבל דובר הארגון „נמרי השחרור", מהפעילים ביותר בארגוני האי, כבר הודיע ב־3 במארס, כי בתוך חצי שנה יהיה ארגונו מצוייד בטילי קרקע־אוויר.

לדברי לוחמי הגרילה, הם נהנים מזרימה מוגברת של תרומות מתומכיהם, מאז החלו ההפגזות. הזרמת הכספים פסקה כמעט לחלוטין למשך חודשים אחדים, כשהודו ניסתה לפשר בין ממשלת סרי־לנקה לבין הטאמילים. במהלך הדיונים שהתנהלו אז הציעה „החזית הטאמילית המאוחדת לשחרור", אחד הארגונים היותר־מתונים, שאזורי הטאמילים בצפון ובמזרח יאוחדו לפרובינציה אחת, שתקבל מעין בבואה של שלטון עצמי. ממשלת סרי־לנקה מעולם לא השיבה להצעה הזו.

בסופו של דבר, הגיעה הודו למסקנה שהנשיא ג'ייוארדנה מקשה מדי, או שאין ביכולתו לשכנע את 11 מיליון הסינהלים, שהם מרבית אוכלוסיית האי, להסכים לוויתורים משמעותיים ל־2.6 מיליון הטאמילים.

לעמדתם של ההודים חשיבות רבה, שכן המדינה ההודית הדרומית טאמיל נאדו, שחיים בה כ־50 מיליון טאמילים, ממשיכה לשמש מקום־מקלט למורדים מסרי־לנקה; התעייפות ההודים מנסיונות הפישור, יש בה כדי לסייע להזרמת נשק מוגברת למורדים בחוף שמנגד.

הלוויתו של חברנו
צבי ידון (ריכנשטיין) ז"ל
שנפטר ב־26.12.84 ותרם גופתו למדע, תתקיים ביום שני 31.3.86 בשעה 3.30 אחה"צ בקרית ענבים.
המשפחה
קבוץ קרית ענבים

במלאת שלושים לפטירתה של
חוה גרזון ז"ל
נעלה לקברה ותתייחד עם זכרה ביום ראשון י"ט באדר ב' תשמ"ו, 30.3.86, בשעה 15.00.
המשפחה
ובית עין חרוד איחוד

השתתפותנו הכנה באבלו הכבד של חברנו
ביאטוס יהודה
במות **אשתו ז"ל**
ועד עובדי חברת חשמל לישראל
מרחב חדרים

בצער רב אנו מודיעים על פטירתה של אמנו
זיתה לביטוב ז"ל
אמה של זהרה
הלוויה תצא מבית ההלוויות המרכזי, רחוב שמגר, ירושלים, היום, יום חמישי, ט"ז אדר ב' תשמ"ו 27.3.86 בשעה 15.00 לבית העלמין בקרית ענבים.
רות ועמוס לביטוב
והנכדים

קרן הגימלאות המרכזית של עובדי ההסתדרות בע"מ
הודעה
האסיפה הכללית השנתית של החברה וישיבת הנהלת הקרן שנועדו להתקיים היום, יום חמישי, 27 במרץ 1986
נדחות
בגלל סיבות בלתי צפויות מראש
האסיפה הכללית השנתית של החברה תתקיים ביום חמישי, ח' בניסן תשמ"ו — 17 באפריל 1986, בשעה 9.30 בבוקר, במשרד הרשום של החברה, רח' ביאליק 155, רמת־גן.
סדר היום:
1. דו"ח ההנהלה ואישור המאזן ליום 31.12.1985.
2. בחירת רואה חשבון מוסמך וועדת ביקורת.
בשם ההנהלה
סימה קוגוט
מזכיר הקרן

ליוסי מירה אלה ורן
וכל משפחת פלד
אנו משתתפים בצערכם במות האב והסבא
יעקב פלז ז"ל
בית ניר יצחק

לאורנה שלום ומשפחתה
אתכם בצערכם במות עליכם
אביכם ז"ל
משפחת עובדי המתכת

חוק התיכנון והבניה תשכ"ה 1965
הועדה המקומית לתכנון ולבניה תל־אביב יפו
הודעה לפי סעיף 149 לחוק התיכנון והבניה תשכ"ה 1965. הרינו מודיעים בזאת כי הוגשה לועדה המקומית לתכנון ולבניה תל־אביב־יפו בקשה למתן אישור להקלה להעברת אחוזי בניה מקומה לקומה ולניצולת עליית הגג, ברחוב עיר שמש מספר 42 גוש 6615 חלקה 140 תיק בניין: 11/0978־042.
בעל קרקע או בניין או המחזיק בהם שיש לו התנגדות להוצאת היתר/אישור הנ"ל במקום זה, רשאי להגיש לועדה המקומית לתיכנון ולבניה תל־אביב־יפו שדרות בן־גוריון 68, את התנגדותו המנומקת ולציין כתובתו המדוייקת וטלפון. ההתנגדויות תתקבלנה במשך 14 יום מתאריך פרסום מודעה זו ותובאנה לדיון בפני הועדה הנ"ל.
על החתום:
י. בספי
סגן ראש העירייה
יו"ר הועדה המקומית לתכנון ולבניה תל־אביב יפו

ועדת משנה לתכנון ולבניה — חולון
הודעה על פי סעיף 149 (1) לחוק התכנון והבניה התשכ"ה — 1965
תיק בנין 398
ניתנה בזה הודעה, שהוגשה לוועדה בקשה להיתר בניה על חלקה 31 בגוש 6018 רח' הצופית מס' 4 חולון, המהווה הקלה של 6% כשטח המגרש 671 מ"ר ב־2 שתי הקומות לכל דיירי הבית. החלקה הנ"ל נמצאת באיזור מגורים ב־1.
את התכניות אפשר לראות במשרדי הועדה בעיריית חולון, רח' ויצמן בשעות קבלת קהל.
לכל מי שיש התנגדות יכול להגישה לועדה תוך המועד של 14 יום מהיום.
פ. אילון
ראש העיר
יו"ר הועדה המקומית לתכנון ולבניה — חולון

חוק התכנון והבניה, תשכ"ה – 1965
מרחב תכנון מקומי שורקות
הודעה בדבר הפקדת
שינוי תכנית מתאר מקומית
נמסרת בזה הודעה, בהתאם לסעיף 89 לחוק התכנון והבניה, תשכ"ה־1965, כי במשרדי הועדה המחוזית לתכנון ולבניה, מחוז המרכז, ובמשרדי הועדה המקומית לתכנון ולבניה שורקות הופקד שינוי תכנית הנקרא „שינוי תכנית מתאר מקומית מס' בר/115/1" ביחד עם התשריט המצורף אליה.
עיקרי הוראות השינוי: התוויית דרך חדשה ושינוי תוואי הפיכת שטח חקלאי לאיזור מגורים.
ואלה הם השטחים הכלולים בשינוי התכנית: גוש 463 חלקה 2 גוש 464 חלקות 1, 8, ניר גלים.
כל המעוניין בשינוי התכנית רשאי לעיין בו, ללא תשלום, בימים ובשעות שהמשרדים האמורים פתוחים לקהל.
כל מעוניין בקרקע, בבנין או בכל פרט תכנוני אחר הרואה עצמו נפגע על ידי שינוי התכנית וכן כל זכאי לכך עפ"י סעיף 100 לחוק האמור, רשאי, תוך חדשיים מיום פרסומה של הודעה זו ברשומות, להגיש התנגדות לשינוי התכנית במשרדי הועדה המקומית האמורה.
תאריך: 1985 מאי 28
ד. שיש
יו"ר הועדה המחוזית לתכנון ולבניה, מחוז המרכז

רכוש ספר מספרית דבר

קרא מחר ב„דבר" וב„דבר השבוע"
הקרב במפרץ סידרה – אמיר אורן, דן אבידן, טלי זליגר
● השבוע – חגי אשד, טדי פרויס, יוסי מלמן, אמנון דנקנר, אהוד מנור, שלמה ארצי
איך מוכרים בנק בישראל – דרור שרביט, שלמה קרמר
● כלכלת השטחים בקשיים – דני רובינשטיין
דיוקנה של סיעת הליברלים – שלמה גינוסר
● יס גינתן – דיוקנו של מחבר „יס מיניסטר"
● מכס פריש חוזר לשוויץ
עליזה ולך – על רבקה מיכאלי
הקשר הארצישראלי של אייכמן – מאת יהודה קורן
יאיר גרבוז – על שנאת המן ושנאת מרדכי
סוף המסע של דנקנר עם אליאס
טדי פרויס – בחזרה לאידיאולוגיה
ישראל לנדרס על תותח הנפט כחרב עץ
טוביה מנדלסון: מונולוג של בר־מצוה
יגאל תומרקין – על דלות החומר כאיכות באמנות הישראלית
קלאוזנר – האקדמיה המצרית בעין הפרופסור

התזמורת הפילהרמונית הישראלית
מנהל מוסיקלי זובין מהטה
לבקשת הצבור נקיים קונצרט נוסף של
ורדי - רקויאם
בנצוחו של
זובין מהטה
ובהשתתפות
מונסרה קאבאייה, סופרן
מרילין הורן, מצו־סופרן
ביל וילסון, טנור
יאקו ריהאנן, באס
מקהלת גרינגר קאנטוריי
יום ראשון, 30 במרס 1986 בשעה 8.30 בערב
תל־אביב, היכל התרבות ע"ש פרדריק ר' מאן
כרטיסים ניתן לרכוש:
בתל־אביב: בקופת התזמורת, היכל התרבות, מדי יום בשעות 10—1, 5—7, ביום ששי בשעות 10—1 בלבד וב„קסטל", רחוב אבן גבירול 153, טל. (03)446725.
בחיפה: במשרד התזמורת, בית הקרנות, בימים א,ב,ד,ה בשעות 10—2; ביום ששי בשעות 10—1 וביום שלישי בשעות 4—7.
בירושלים: במשרד „קלעים", רח' שמאי 8, מדי יום בשעות 9—1, 4—7, וביום ששי 9—1 בלבד.
הנחה למנויי התזמורת לפי תלוש מס' 106

הודעה לציבור
היתר להעלאת מחירי הובלת מטענים
לפי חוק יציבות מחירים במצרכים ובשירותים (הוראת שעה), התשמ"ו — 1986
בתוקף סמכותנו לפי סעיף 7(א)(2) לחוק יציבות מחירים במצרכים ובשירותים (הוראת שעה), התשמ"ו — 1986 אנו קובעים כי מותר להעלות את המחיר של שירותי הובלת מטענים ברכב מסחרי בשיעור של 15 אחוזים מעל המחיר הקובע.
י"ד באדר ב' התשמ"ו (25 במרס 1986)
יצחק מודעי, שר האוצר
חיים קורפו, שר התחבורה

שתי הפתעות בליגה בכדוריד

שתי הפתעות נרשמו אמש במסגרת המחזור הי"21 בליגה הלאומית בכדוריד. קבוצת מכבי רחובות נוצחה במפתיע ע"י מכבי נתניה בתוצאה 28:27. באם־המושבות הפתיעה מכבי פ"ת את הפועל ראשל"צ 23:25.

שאר התוצאות: מכבי ארזים ר"ג – הפועל גוזרים 15:18; הפועל ר"ג – מכבי קרית־מוצקין 12:38; מכבי ראשל"צ – הפועל פ"ת 14:23.

טניס

• במשחק חצי־הגמר „גביע הערים" בטניס גברה ת"א ב' על בת־ים 1:2 ות"א א' ניצחה את יפו 0:3. משחק הגמר ייערך היום.

• רולף הרצוג ממערב־גרמניה, המדורג מס' 2 בדירוג הנוער העולמי, יטול חלק בטורניר הנוער הבין־לאומי, שייערך בבת־ים.

אנגליה – ברית־המועצות 0:1

שער שהובקע ע"י כריס וודל מטוטנהאם בדקה הי"67, הקנה נצחון לנבחרת הכדורגל של אנגליה על ברית־המועצות 0:1.

62 אלף צופים ראו את המשחק בטביליסי.

הרכב האנגלי כלל את: שילטון; אנדרסון, סאנסום, הודל, רייט, בוצ'ר, קאטס (סטיב הודג'), וילקינס, ברדסלי, לינקר, וודל (טרבור סטיבן).

בשורות ברה"מ הופיע הותיק אולג בלוחין במחצית השניה כשהחליף את סרגיי רודיונוב. היה זה הפסד ביתי ראשון לסובייטים מאז 1979 לאחר 18 נצחונות רצופים.

במשחק נוסף במסגרת ההכנות לקראת הגביע העולמי במקסיקו ניצחה וולס בדבלין את אירלנד (הרפובליקה־אייר) בתוצאה 0:1 משערו של איאן ראש בדקה הי"17. 16,500 צופים חזו במשחק בו ספג בקי בדלסון את השער הראשון כשוער אירלנד.

43.000 צופים חזו אמש בפאריס בנצחון צרפת, אלופת אירופה, על ארגנטינה 0:2 (0:1). את השערים הבקיעו פראני (15) ורוזקרסן (84). באודינה ניצחה איטליה, אלופת העולם, את אוסטריה 1:2, לאחר שהאוסטרים הוליכו במחצית 0:1.

בקאהיר הביסה מצרים את פינלנד 0:3 (0:2) לעיני 18.000 צופים.

נבחרת הכדורגל של יוון, ניצחה באתונה את מזרח־גרמניה 0:2 (0:0) לעיני עשרת אלפים צופים.

ניקוס אנאסטופולוס (62) בבעיטות (11) וחיסיריוס סאראפאקיס (65) כבשו השערים.

אבן פינה לבית עמנואל גיל ז"ל

בהשתתפות מזכ"ל ההסתדרות, ישראל קיסר, מזכ"ל "הפועל", יצחק אופק, ראשי הספורט בארץ ובני המשפחה תונח היום אחה"צ אבן הפינה לבית עמנואל גיל במרכז לספורט ימי בקיסריה.

הבית ישמש למגורים, ספריה עיונית, אודיטוריום ופינת הנצחה.

עמנואל גיל ז"ל, ממיסדי התאגדות הפועל וממעצבי דרכה, נפטר לפני 3 שנים. בן 77 היה במותו. בין יתר תפקידיו שימש כמנהל אגף הספורט במרכז הפועל יו"ר התאחדות לספורט חובב מטעם הועד האולימפי. הוא יזם את הקפת התבור, צליחת הכנרת וקריעת מפרץ אילת.

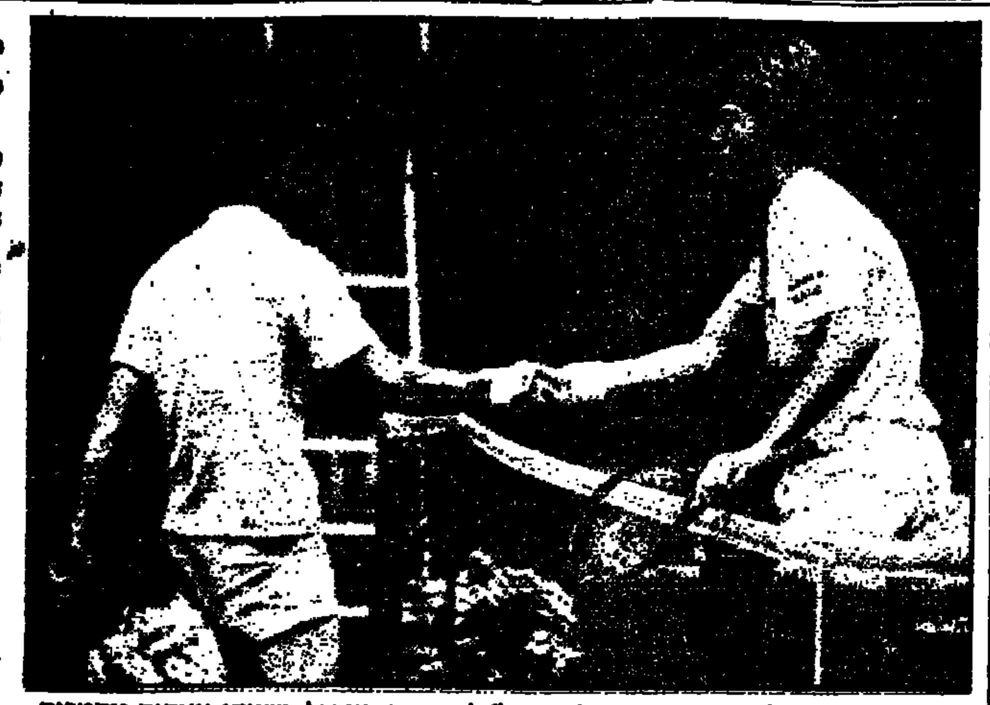

הטניסאי הישראלי עמוס מנסדורף (משמאל) לוחץ את ידו של השוודי יואקים ניסטרום בסיום המשחק ברוטרדם. מנסדורף נוצח לאחר קרב קשה בשלוש מערכות

מכבי ת"א: לא להיגרר למשחק שלישי

מאת יעקב פתאל

נצחון נוסף על אליצור נתניה הערב יבטיח למכבי ת"א זכיה רצופה בפעם הי"17 באליפות המדינה בכדורסל, הפסד יגרור את האלופה למשחק שלישי ומכריע שיהיה בשבוע הבא.

במכבי ת"א לא רוצים לחשוב כלל על אפשרות לקיים משחק שלישי מול הקבוצה מנתניה. הכל מצפים שברקוביץ מאגי וחבריהם יבצעו גם הערב כדי לסיים עונה נוספת עם התואר. אם הקבוצה תיטיב לשחק לא תתקשה לבצע כפי שהיא עשתה זאת במשחק הראשון בשבוע שעבר (97:104).

האמת היא כי לא עבר שבוע שקט על שחקני האלופה, דבר שהפריע לקבוצה להתכונן כהלכה לקראת המשחק הקשה שמצפה לה הערב.

הקבוצה לא יכלה להתאמן בצורה סדירה באולם ביד־אליהו ונאלצה להעתיק את אימוניה לאולם בית־הלוחם. בחלק מהאימונים נעדרו לסירוגין דורון ג'מצ'י, לי ג'ונסון וקווין מאגי שסבלו מפציעות או ממחלה. רק בימים האחרונים חזרה הקבוצה לאיתנה וההרכב באימונים היה מלא. האימונים הועתקו אתמול להיכל, ובהם היתה השתתפות מלאה.

מהופעות הקבוצה בעבר במאבקים חשובים וקובעים מהסוג הזה ידועה הקבוצה להתעלם מכל הסובב אותה. השחקנים התעלו על עצמם ברגעים המכריעים וזכו בנצחונות חשובים. המאמן צבי שרף מקווה שגם הפעם ידעו השחקנים לשכוח את הבעיות וינצחו. נראה כי דורון ג'מצ'י שנעדר מההרכב הפותח במשחק האחרון ואת מקומו תפס הרוזי לאוסף יחזור להרכב לצידם של ברקוביץ, מאגי, ג'ונסון וארואסטי.

היריבה, קבוצת אליצור, העדיפה הפעם לנהל את הכנותיה למשחק הערב הרחק מאור הזרקורים ובשקט. לפעילות חזר גם מאמן הקבוצה יוסי הדרי שישב שבעה על מות אביו ולא ניהל את המשחק הראשון. שובו של הדרי הגביר את המוטיבציה אצל השחקנים שמקווים להשיג נצחון מפתיע הערב ולגרור את מכבי ת"א למשחק שלישי. המאמן הדרי לא התעלם מהעובדה שמכבי ת"א עדיין קבוצה טובה יותר מקבוצתו וכדי לנצח הערב חייבים חניכיו להתעלות לרמה גבוהה במיוחד, דבר שלא הצליחו לעשות עד כה מול האלופה. הבעיה העיקרית של הקבוצה היא כיצד יתמודדו הקלעים סימס וגברסון שהיו חלשים במשחק הקודם. אם שני אלה יקלעו את ממוצע הנקודות שלהם יכולים לסכן את נצחונה של מכבי ת"א. לצידם של שני אלה ישחקו בהרכב הראשון פייר הול וברכה.

המוליכה מת"א מצפה לנצחון ראשון לאחר 4 מחזורים

מאת ניסן פרידמן

בשבועיים עוד תשעה מחזורים לסיום העונה, מצטיירות שלוש קבוצות בתמונת האליפות. המוליכה, הפועל ת"א, צפויה "על הנייר" לנצחון ביתי נגד הפועל חיפה. לאחר ארבעה משחקים ללא נצחון, ניתנה להפועל ת"א ההזדמנות לחזור אל דרך המלך.

48 שעות לפני שבת

לצד יתרון בפסיכה זה סימן טוב, אומרים התל־אביבים. "מכבי חיפה לא פוגעת דווקא נגד הדומיננטית השניה, בשונה למהר לעצמנו". זה יהיה המשחק האחרון ללא הפסד [illegible].

גם השניה, טבלה, מכבי חיפה, תשחק השבת בביתה. [illegible]

• עוד הפסד ו...

בהפועל חיפה חיים בתחושה של עוד הפסד [illegible]

הליגה הארצית.

[illegible]

לנמחק את חרפת [illegible] בבלומפילד [illegible]

• אגוז קשה

לזכות הצוות המאמן שלו במכבי יבנה השנה נראה, כי [illegible]

• כאב שינים

[illegible]

אלי אוחנה

[illegible]

• עוד הזדמנות

[illegible]

• זכה התבוסה

שמשון ת"א עלתה על דרך המלך [illegible] הבוערת. [illegible] המאמן מיכאל קרוש [illegible] ויכול להרשות לעצמו להפגין משחקים [illegible] לחץ [illegible] עיקש למכבי חיפה. בנסיון [illegible]

[illegible]

המוליכה עברה תהליך קשה בליגה – שלושה משחקי תיקו [illegible]

ת"א כפתה משחק שלישי על חולון

חובבי הכדורסל בעמק נהנו אמש מתצוגת כדורסל מרתקת בה גברה הפועל ת"א על הפועל חולון לאחר הארכה בתוצאה 110:111 (100:100) (54:54) במשחק על המקום הי"3.

500 הצופים שבאו לאולם הכדורסל בעמק, נהנו מחוויה מרגשת שאפילו חובבי הכדורסל בת"א אינם מורגלים לה.

שתי הקבוצות שיחקו בהפשפשיות רבה. הם הזניחו את ההגנות וביססו את משחקם על התקפות מהירות.

ה„אדומים" שאפו לסיים את העונה עם טעם טוב בפה. ואכן, הם שיחקו בשאפתנות רבה בכל דקות המשחק. בשורותיהם הצטיינו צימרמן ולארני שהיטיבו לקלוע מרחוק, והמרפי וויליאמס מתחת לסלים. הרכז המצטיין עבוס פרישמן לא נטל חלק במשחק בגלל מחלה.

פתיחת המשחק לא דמתה על הקודר לקודה. שכן החולונים הוליכו ברוב שלבי המחצית הראשונה. אבל התעוררות של לארני וצימרמן הביאה לשויון עם סיום המחצית.

במחצית השניה חזו הצופים במשחק הפכפך ומרתק. חולון הוליכה בדקת הסיום 97:100. אך צימרמן בקליעת 3 נקודות השווה את התוצאה עם השריקה לסיום.

בהארכה עוד הספיקה חולון להוליך 104:106, אך עצבנותו של ולוסיקמן שספג עבירה טכנית נוצלה היטב ע"י ה„אדומים" שזכו בסיום בנצחון הדוחק.

משחק המכריע ייערך ביום א'. עדיין לא ידוע היכן החולונים יארחו את המשחק.

שפטו חלש שבג ובורשטיין.

נקודות להפועל ת"א: צימרמן (35), לארני (31), ויליאמס (25), מרפי (12), יעקבי (4), קאליש (2), פליישר (2).

נקודות להפועל חולון: בורמר (28), פוסקסטר (25), קופר (23), ולוסיקמן (18), בוגן (8), אלוסקי (4), ווליס (4).

בהפסקת המשחק נערכה תחרות קליעות מרחוק בין השחקנים. [illegible] 6 פעמים מ־6 נסיונות. כ"א מהם זכה בפרס כספי בסך 50 דולאר.

נדחתה הצעת „מעופפי" ברזיל לשחק בישראל

מאת יצחק אשל

איגוד הכדורעף דחה את הצעתה של נבחרת בראזיל לקיים בקיץ הקרוב סדרת משחקים בישראל – מסר אתמול יו"ר האיגוד, יחזקאל דורון, במסיבת־עיתונאים.

דורון הדגיש, כי דחיית ההצעה נובעת מהעלות הגבוהה של הביקור – 30.000 דולאר. עם זאת יוצע לבראזיל מועד אחר בשנה הבאה בכתנה, שימצא עד אז מאמן, שיסייע בכיסוי ההוצאות.

בעוד שבועיים תגיע לארץ, לאחור [illegible] אלופת הונגריה, קבוצת [illegible] מבודפשט. ההונגרים יקיימו מחנה אימונים ומשחקים, חלקם באילת.

גמר הגביע הבוגרים לגברים בין הפועל בת־ים לבין הפועל קרית־אתא ייערך ב־1 באפריל באולם אוניברסיטת ת"א. גמר הנשים יתקיים בשבת הקרובה בין הפועל נעמן להפועל בת־ים.

נציגי בת־ים, המנהל יצחק שניד וה„קפטן" יעקב הרשקו, הדגישו, כי בקבוצתם נעשה נסיון לשוות לכדורעף אופי מקצועי. הם הביעו אופטימיות לגבי סיכויי הענף לזכות בהכנסות רציניות והסבירו, כי מכרו העונה כרטיסים בכ־7000 דולאר.

נציג קרית־אתא, המנהל משה אלפיה, סיפר, כי באגודה פעילים כ־300 שחקנים ב־22 קבוצות בגילאים שונים, היעדר אולם פוגע בהכנסות ובקידום המקצועי. האולם החדש יוכשר, לדבריו, בעוד כשנה.

בנישתי דורג 148 באליפות מירוצי – השדה

אלוף ישראל במירוצי שדה לנוער, אילן בנישתי, דורג במקום הי־148 מתוך 172 רצים באליפות העולם לנוער במירוצי שדה, שנערכה בשוויץ במזג אויר סוער.

זמנו של בנישתי היה 26:26.09 דקות.

בין השאר הקדים בנישתי רצים מפולין והודו.

• במשה צור ועמית נאור גברו על ניר דקר ויאיר רוטהייזר 2:6, 3:6 בתחרויות לקביעת הזוג, שייצג את ישראל בתחרות „הפרס הגדול". בזוגי ברנשטיין ועמיר בקרדה ניצחו את אמנון מוסאודכל ואילן סיני 3:6, 5:7 ואילו שי סוני ועודד יעקב גברו על תומר צימרמן ויורם בראון 4:6, 5:7, 4:6.

הפועל נעמן מאיימת להחרים הגמר בכדורעף

קבוצת הכדורעף לנשים של הפועל נעמן עשויה להיקלע לצרות אם, אכן, תממש את איומה, שלא להופיע בגמר גביע המדינה.

האגודה הודיעה לאיגוד הכדורעף, שאין בכוונתה להופיע כיוון שהיא מבקשת שמשחק הנשים יוקדם למשחק הגמר לגברים.

ראשי איגוד הכדורעף החליטו לחייב את נעמן להופיע למשחק.

הכבוד להופיע בגביע אירופה מרושש את הקבוצות הקטנות

מאת רן גלעד

משחקי גביע אירופה יבטיחו, אילו, כבוד – ענק לקבוצות כמו ברצלונה ויובנטוס, אך ירוששו קבוצות רבות, שמתוך הכבוד והגאווה המפוקפקת, שיחקו במשחקים המוקדמים, לא משכו קהל רב. התוצאה: הפסדים כספיים רבים, שאין להם.

לעומת זאת ישנן קבוצות קטנות כמו קוסי לאהטי מפינלנד. קבוצה זו צירפה לשורותיה שחקנים מקבוצות שונות, שאין להם בית קבוע, ונהלה כמה בבונות כפתיעים, בעיקר במשחקים נגד קבוצות מן הגוש המזרחי. הפינים ניצחו את הסובייטים ואת היוגוסלאבים, אך נוצחו ע"י הרומנים. לעומת הצלחה מזערית זאת כדאי לכתוב ולזכור את הקבוצה הוולשית האפורה "באנגור סיטי", שאשתקד היו לה זכויות לשחק נגד אתלטיקו־מדריד. קבוצה וולשית קטנה זו נטלה הלוואות בריבית קצובה כדי להכשיר את מגרשה ולהעמידו על רמה אירופית ושקעה בחובות שהסתכמו ב־42 אלף דולר. אולי לא סכום גדול לקבוצה גדולה, אך כיום מתרפקים נציגיה על בונס הנכסים והשמיר על סעריו של מועדון זה. הדרך לפשיטת־רגל קצרה ביותר. אגב, סכום כזה שולם לשחקני יובנטוס וברצלונה כבונוס עבור משחק אחד.

מה ניתן לעשות נגד ההצלחות הרגעיות והנכסיות של הקבוצות הקטנות, חסרות ההון והעלות היוקרתית? מומחי כדורגל באירופה סבורים, שיש להעסק רק נגד קבוצות קטנות אלה, שיגן עליהן מפני התאוששות רגעית ותאוותנות חסרת־הצדקה. הדבר ימנע מהן להיכנס להתחייבויות כספיות, שלשלם לא יוכלו לעמוד בהן.

כך, למשל, הקבוצה הפינית קוסי לאהטי. קבוצה זו מושכת בקושי 2893 צופים למגרשה, ביום הטוב ביותר. הפינים ניצחו את "זניט" לנינגרד ואת קבוצת סראייבו. הפינים, העניים באמצעים, צריכים לארח קבוצות־צמרת וזה עולה כסף רב. אומר מנהל קבוצת באנגור סיטי: "כבודנו" קשה. אי אפשר לשחק נגד קבוצות הצמרת ולהישאר בחיים, משום שאין לנו כסף. כדורגל זה לא עסק. זה הפסד. בלי כסף אין לנו אפשרות לקנות שחקנים כמו פלאטיני, שוסטר או לאודרופ. ולפי שאין כסף – שישב בבית".

אושרה האמנה הבין־מרכזית בענף הכדורסל

ראשי מרכזי הספורט אישרו אתמול את האמנה הבין־מרכזית בכדורסל, שתיכנס לתוקפה החל בעונת 1986/87 למשך 4 שנות.

באמנה נאמר בין היתר "כי המרכזים הגיעו למסקנה שמצבם החמור הקיים במערכת התשלומים לשחקנים ולמאמנים בכדורסל, על רקע המצב הכלכלי, נוצר צורך דחוף להסדיר, לפקח ולהגביל את התשלומים לשחקנים ולמאמנים בליגה הלאומית והארצית.

מתוך רצון לפעול למניעת התמוטטות כלכלית של קבוצות הכדורסל ע"י התאמת גובה התשלומים לרמת ההכנסות והאפשרויות הכספיות של הקבוצות, הוסכם, כי כל אחד מהמרכזים, החתומים על האמנה, יקבע ויאשר את המסגרת התקציבית של הקבוצות המסונפות לאותו מרכז.

המרכזים הסכימו לתקנון הגבלת התשלומים, אשר התקבל על ידי איגוד הכדורסל וכולל בתוכו את האפשרות להגיש לנאמן, אשר נבחר ונקבע בהסכמה הדדית בין האיגוד והמרכזים, את ההסכמים שבין הקבוצות לשחקנים.

תנאי מוקדם של הנאמן לאישור ההסכמים שבין הקבוצה לשחקנים, יהיה קבלת אישור של המרכז כי הקבוצה לא חרגה מהמסגרת התקציבית הכוללת, שנקבעה לה ע"י המרכז.

נציגי המרכזים הביעו תקווה, כי האמנה תחזיר את האגודות לרמת פעילות נאותה. אגודות, אשר יפרו את האמנה, יהיו צפויות לעונשי הפחתת נקודות, שיקבעו על ידי ועדת המשמעת של איגוד הכדורסל.

נצחון נוסף לישראל על אוסטריה 1:3

מאת אשר גולדשלגר

נבחרת ישראל בכדורעף גברה אמש על הנבחרת הלאומית של אוסטריה 1:3 (9:15, 9:15, 15:11, 7:15), במשחק הכנה אחרון בישראל לקראת משחקי טורניר האביב.

המשחק ארך 90 דקות והתעלה לרמה גבוהה, בעיקר בצד הנבחרת הישראלית. בשורותיה בלטו יעקב הרשקו, רפי אולניק ושבתאי גלזר.

בסיום שיחרר המאמן מאיר כץ את יוחאי בורנשטיין מהפועל תניתה/מטה־אשר ובכך קבע את 12 השחקנים שייצאו לטורניר האביב באוסטריה.

אליעזר בנן המשחק בליגה האיטלקית שותף בנבחרת הישראלית.

מערכת „דבר" ומרכז „הפועל"

בחירת ספורטאית השנה 1985

מערכת הספורט של "דבר", בשיתוף ועדה ציבורית מקצועית, תתכנס בסוף חודש אפריל 1986 כדי לבחור את הספורטאית המצטיינת של שנת 1985 ב־15 מקצועות ספורט ואת "הספורטאית המצטיינת" בכל הענפים באותה שנה. תקופת הפעילות עליה חלה הבחירה של הספורטאית היא: 1.1.85 – 31.12.85.

המבצע מאורגן זו הפעם החמישית והפך למסורת. הוא מאורגן על־ידי מערכת "דבר" ומרכז "הפועל" ומטרתו לתת ביטוי יותר לפעילותן של הנשים בספורט הישראלי.

הבחירה מהווה מעין הוקרה לנשים העוסקות בספורט, הן בגילאי הנעורים והן בהיותן עקרות־בית מטופלות במשפחה ובילדים, ובכל זאת מוצאות זמן לעסוק בענף ספורט כלשהו וגם להצטיין בו.

הספורטאיות המצטיינות ייבחרו במשותף על־ידי הקוראים ועל־ידי ועדה ציבורית־מקצועית, אשר תתחשב בעת הבחירה הסופית של המועמדת בקריטריונים נוספים על אלה שינתנו את הקוראים בבחירתם.

הוועדה הציבורית־מקצועית תבחר במאמנת מצטיינת – לה יוענק התואר: המאמנת הטובה ביותר לשנת 1985.

חברי הוועדה המקצועית־ציבורית: סגנית שר החינוך והתרבות (יו"ר) ד"ר שושנה ארבלי־אלמוזלינו, צפורה צור, שלומית טור־ניר, שושנה ריבנר־פיאלקוב, אמירה ברן, שמשון בובר, עמי שלף ועורך מדור הספורט של "דבר" אהרן להב.

טקס חלוקת הפרסים לספורטאית השנה 1985, לספורטאיות המצטיינות בכל אחד מ־15 המקצועות ולמאמנת המצטיינת יתקיים בשבת 10 במאי בסחנה. הודעה מפורטת תתפרסם סמוך למועד האירוע.

כדוריד
18. קלאודיה מרוכובסקי
19. סמדר סניור
20. רחל ברכה

כדורסל
21. לימור מזרחי
22. טלי בירקן
23. זיוה רון

כדורעף
24. נעמה טלמון
25. אנת הרשקו
26. הילה שפריר

התעמלות מכשירים
27. טלי סידיק
28. רויטל שרון
29. גראצד פתגן

התעמלות אמנותית
30. שלומית גולדשטיין
31. עינת ארנון
32. ליאת חנוביץ

ג'ודו
33. יעל ארד
34. פרנסואז סוסטובסקי
35. רות מגן

טניס־שולחן
36. איריס כרמי
37. עינת קורסיה
38. עדית חווה

רובה
39. גילה זדה
40. אורלי אלון
41. איריס פישלר

אקדח
42. חיה קירשנר
43. בטי סחנאי
44. רווחה קריתי

סיוף
45. לידיה חוטואל
46. לילך פריסקי
47. שרונה קורקוס

אתלטיקה
48. דליה נבות
49. אורית קולודני
50. סיגל נגן

שחיה
51. הדר קליינמן
52. איריס קומן
53. זוהר לבנברג

טניס
54. אילנה ברנר
55. דליה קורייט
56. שגית דורון

ספורט נכים
57. רות מסס
58. גאולה סירי
59. רנה אשכנזי

בדמינטון
60. ברוריה סדויה
61. נטע פורטני
62. סיגלית מרוש

גזור ושלח

אני מציע/ה בזה את הספורטאיות הבאות כמועמדות ל"ספורטאית המצטיינת לשנת 1985" בענפים השונים ו"ספורטאית שנת 1985 המצטיינת".

מילאת שאלון, שים אותו במעטפה, ביול ושלח מיד למערכת "דבר" ת.ד. 199 תל־אביב עבור "ספורטאית השנה". על השאלונים להגיע למערכת "דבר" עד 15 באפריל 1986.

כדוריד מס'___
כדורסל מס'___
כדורעף מס'___
התעמלות מכשירים מס'___
התעמלות אמנותית מס'___
ג'ודו מס'___
טניס־שולחן מס'___
קליעה־רובה מס'___
קליעה־אקדח מס'___
סיוף מס'___
אתלטיקה מס'___
שחיה מס'___
טניס מס'___
ספורט נכים מס'___
בדמינטון מס'___

לתואר ספורטאית השנה המצטיינת לשנת 1985 ראויה מס'___

שם ומשפחה..........

כתובת..........

מס' ת.ז..........

בחירת ספורטאית השנה ומאמנת השנה – בחסות „הסנה" חברה לביטוח

הסנה חברה ישראלית לביטוח בע"מ

„הפועל" מחוז תל־אביב
התאגדות לתרבות גופנית
(אגודה לפי החוק העותומני)
רחוב ברנר 4, תל־אביב

ניתנת בזאת הודעה כי חתימותיהם של כל שניים יחדיו מן המנויים מטה ובניקן זו של הח' אלי מילר בצרוף החותמת, מחייבות את האגודה וכל הסקציות שלה

אלי מילר
יצחק (צחי) אשכנזי
בנימין דורון

התחייבויות, שיקים וחוזים שלא יהיו חתומים כאמור אין בהם כדי לחייב את האגודה בכל צורה שהיא.

יצחק (צחי) אשכנזי
מזכיר „הפועל" מחוז ת"א

לידה חדשה

חוה אלברשטיין. פזמונאית. תקליט חדש. שירי מהגרים.

מאת מירי פז

עשרים שנה היא שרה שירי משוררים ומשוררות שנשמ־עים בפיה כאילו כתבה אותם בעצמה. יש לה אינטרפרטציה אישית מאוד לכל שיר. היא מקפידה מאוד בבחירת טקס־טים, נוהגת כבוד במלה. ייתכן שזה מה שמבדיל אותה מזמרות אחרות. השירים ששרה במשך עשרים שנה הם בטווח הקונסנזואלי של ארץ־ישראל־היפה. עכשיו היא מפ־תיעה בשירים בנוסח אחר לגמרי, „בבתיים, בתלוש... צומ־חים ילדים בלי שדות, בלי פרחים ובלי אשליות", או „אין נחת, שמה מבוכה, שם אני אורחת. ארץ מהגרת, מוותרת, ארץ בלי שימחה", מלים שכתבה בעצמה. אולי ארץ ישראל ששרה עליה פעם כבר אינה יפה כל כך, היא מורה. הארץ שעכשיו מוכרים בה הכל, כפי שהיא אומרת באחד משיריה „מוכרים ללא בושה/ מוכרים לך בכל מקום/ מוכרים בכל שעה.../ מוכרים לך את מה שיש/ מוכרים את מה שאין.../ מוכרים גם אותי ואותך/ מוכרים את השמים שלי ושלך".

תקליט חדש שנושאו שירי מהגרים. היא העזה אחרי לבטים רבים. „היה קל יותר לבקש מן המקצוענים. לפני שנתיים התחלתי לעבוד עם שלום חנוך. הפרויקט המשותף שלנו היה אמור לעסוק בשירים בנושא מהגרים. בינתיים החל שלום בתוכנית חדשה משלו והפרויקט המשותף הוק־פא. גדעון כפן המלחין הציע לי לכתוב את השירים בעצמי. זה הפחיד אותי. אולי הייתי עצלה. אבל כשהחלטתי שאכ־תוב בעצמי עסקתי בכך במלוא המרץ. הצטברו אצלי דב־רים במגירות. התחלתי לברור, להוסיף שירים חדשים".

בתקליט „מהגרים" כל השירים הם מפרי עטה, לבד מ„אשה אוריינטלית", שיר ערבי של ראשיד חוסיין שתור־גם לעברית בידי נתן זך.

במשך יותר משנה לא הופיעה. „היו לי פחדים. נדמה לי שהקהל השתנה ועמו הטעם והסבלנות להקשיב לשיר. פת־אום נראה לי ששוב איני יכולה לעמוד על במה עם 'צמח בר' ו'אדבר איתך' מבלי שזה יישמע כאילו אני מדברת ארמית. נדמה לי שיש כיום רתיעה משמיעת טקסטים וב־סיה לדברים קלילים, אפילו חסרי משמעות ובלבד שהמו־גינה תהיה קליטה ונוחה לפיזום. בשיחות עם קולגים לאמנות התברר לי שזו תחושתם של אמנים רבים. התקליט החדש שלי הוא תוצאה של חרדה. זה תקליט שנולד מחוסר נחת. אבל כך נולדת, כנראה, כל יצירה. הרי רוב היוצרים אינם כותבים כדי לומר זה, איזה בוקר יפה.

„התכנים בתקליט הזה היו חשובים בעיני עד כדי ויתור מסויים על העיצוב האמנותי. חשובה היתה לי האמירה הראשונית. רציתי שישמעו את קולו של המספר לכן הלכ־תי אל נקודת ההתחלה. אני שרה על מעברת שרליה. זה שיר בן שבע דקות התובע מידה של הקשבה וסבלנות. אין בו נוסטלגיה. הוא די מריר. להפתעתי התגובות היו יפות. במיוחד ריגשו אותי תגובות של עמיתי האמנים — מלחינים חברים שצילצלו אלי לשמוח בשמחתי. היו גם הרבה מכת־בים של הודהות מאנשים שאיני מכירה, בעיקר מכתבי הודהות עם תושבי שרליה. במשך שנים ניסו אנשים לשכוח את תחנת המעבר הזו במעברה. במרחק של זמן הם שמחים לדבר על כך. אם היתה נקודת אור בתקופה הזו היא נבעה אולי מתחושה של שותפות־גורל, מעין 'אחוות דפוקים'. את

איש לא הטרידו באותם ימים חילוקי דעות פוליטיים או הבדלים עדתיים. כולם היו באותה נקודת זינוק. במרחק השנים נראה שחוויית ההגירה היתה מרכזית בחיי רבים. שמתי לב, למשל, כי גרשון שקד, בקבלו את פרס ביאליק, הזכיר בנאום התודה שלו את הוריו המהגרים".

נושא המהגרים העסיק אותה לא רק כחוויה מקומית. „בתקופת איסוף השירים לתקליט קראתי ספרות מהגרים. את 'מברלין לירושלים', 'עם בוא היכרון', 'תרנגול כפרות'. הייתי גם צריכה להחזיר לעצמי קצת ציונות, אז הוספתי על אלה גם את הביוגראפיה של עמוס אילון על הרצל. השנים האחרונות עירערו את הביטחון המוחלט שלנו בצידקתנו. לפעמים לא צריך לנסוע כדי להגר מכאן. את כאן והארץ נעלמת לך. הכל משתנה. השפה, התרבות, הרגלי הצריכה. אני רוצה להזכיר — אולי למען ילדי — שפעם הארץ הזאת נראתה אחרת. הרי גדל כאן דור שלא ידע שפעם לא היה לנו שומרון. ככל שזה נשמע תמים ויומרני אני נלחמת באיזו זהות בורחת. עשיתי זאת עוד כששרתי את שירי אלתרמן ולאה גולדברג. הרי לא יעשו מופע פארק לשירי אלתרמן".

חוה אלברשטיין מקווה שהרפתקת הכתיבה לא היתה חד־פעמית. „זה גרם לי הרבה אושר ואני מקווה שאמשיך לכתוב, אף שהכתיבה קשה לי. הכתיבה היא סוד של לידה חדשה. זו חוויה שרחוקתי כנראה שנים רבות אולי נגד עין הרע. כאילו שמעתי קולות אומרים לי: לא מספיק שאת שרה?"

מחפשים את רוברט רדפורד

„משהו מהסרטים", תכנית טלוויזיה חדשה בתכנון. מחכים למנחים.

מאת אמיר רותם

„משהו מהסרטים" הוא שמה של תכנית הטלוויזיה שעומדת להחליף בקרוב את „סיפורי בדים". שני מנחים בעלי רקע קולנועי יספרו על סרטי השבוע החדשים, יצוטטו ביקורות מהעיתונות, יכוסו הפעילויות בארץ, בתעשיה ובבתי הספר לקולנוע, ופינות אנימציה ווידאו ישולבו בהופעות אורח של מבקרים בעלי ריעה חריגה.

כל זה מופיע בחלומותיו של שאול שירדן כבר כמה שנים, הוא טוען. בינתיים מפיק האיש את „סיפורי בדים" הדו שבועי ומודע לחלק מבעיתיותה של התכנית. „הפורמט הקיים של 27 דקות פעם בשבועיים, והאילוץ להקליט את התכנית שמונה ימים לפני השידור, יוצרים מצב אבסורדי, כמו השבוע, בו יחולקו פרסי „האוסקר הישראלי" והאוסקר בהוליווד ובתכנית הנושא לא יאוזכר כלל."

כאשר התכנית שודרה אחת לשבוע, נעשה מאמץ לשכלל אותה, לאזכר פעילויות של סינמטקים ולערוך ראיונות. אם הדברים לא עלו תמיד יפה, לא היה זה בגלל הכוונות הטובות, אלא בגלל הביצוע הסופי.

מועמדים רבים כבר נבחנו לתפקידי ההנחיה לתכנית ששירדן מקווה להריץ החל מחודש מאי. השאיפה היא לבחור שני מנחים, שהם פנים חדשות, לא במאי קולנוע, מבקרים או מרצים לקולנוע. קיימת אפשרות שיונה אליאן תמשיך כמנחה יחד עם אדם נוסף (שיר רן לא מתחייב לחלוקה מינית שיוויונית בהנחיה). גם צוות ההפקה של התכנית יגדל ומקורים שהתכנית תהיה לשבועית ושהקלטתה תעשה יום קודם לשידור. בינתיים אפשר עדיין לפנות למפיקי התכנית למבחני בד. „אני לא מחפש מישהו כמותי להנחיה", אומר שיר רן „כמו שסידני פולק לא היה לוקח על עצמו תפקיד ראשי בסרטיו — הוא לקח את רוברט רדפורד. אפשר לומר שאני מחפש את רוברט רדפורד שלי."

יורם בוזגלו, תלמיד שנה ב' בחוג לצילום במכללת „הדסה" בירושלים זכה בימים אלה בפרס התאחדות הצלמים המקצועיים בישראל. בתמונה, „שילוב", צילום מתוך עבודותיו של יורם בוזגלו שזיכה אותו במילגת לימודים ע"ס 900 ש"ח.

מלך ישראל — לא פארודיה

הצגה חדשה

מאת מירי פז

הקהל בחיפה הגיב באיפוק. מדי פעם נשמעו פרצי צחוק קצרים. התגובה היתה כמו למראה קאריקטורה פרועה שהקצינה דברים עד אבסורד. מי שלא צחקו אולי לא ראו במחזה „מלך ישראל" המוצג על בימת התיאטרון העירוני בחיפה פארודיה ואף לא קאריקטורה. הכל היה אמיתי מדי. נעם סמל, מנכ"ל התיאטרון העיד שכבר שמע תגובות: „השמאלנים אמרו לנו: מדוע אתם לא עושים את זה יותר חד?"

מעשה במצביא ישראלי שהפך למדינאי. סופר החצר הנאמן שלו כותב את הביוגראפיה של גברוש־מלך־ישראל על פי הזמנת חברת הפקות אמריקאית הרוצה סיפור גדול מן החיים. נציגי חברת ההפקה מכתיבים לסופרנו את התוכן הרצוי להם. המלך הכל־יכול מתנהג על פי תכתיבי התסריט וכשהמפיקים מבקשים סוף קולע ואדיר — למשל פלישה לירדן, סילוק המלך והמלכת מלך חדש, על פי טעמו של גברוש־מלך־ישראל — הוא מכריז מלחמה.

גברוש מלך ישראל הוא דיוקן מתומצת של הגנרל הישראלי העשוי ללא־חת. הוא אמיתי להבעית. הוא שונא „יפי נפש" המהססים להרוג ערבים. הוא בז למנהיגי מפלגה ארכאיים המצמידים למצע המדיני גם אידאולוגיה וכשמנהיג כזה עושה לו מבחן אינטליגנציה על פילוסופים מן העבר, קונה גברוש הכל. הוא גם ממחיש היטב למה שווה האידאולוגיה: כל אימת שנזכר שמו של הגה דוחף גברוש לכיסו גליל של נייר טואלט. גברוש מלכנו גם שונא נשים בעלות אספירציות נחותות כלומר, כאלה שאינן מסכימות להתמסר לו כהרף עין. באמצע הסצינות, מהדהדת ברקע צפירת הרום. מלחמה בפתח. מצביאנו נתפס כשמכנסיו מופשלים. בכל אשמה ה„שרמוטה" שאיתו. על יד ביתו מתקיימות הפגנות. העם מוחה על המחדל. אפס, מלכנו לא יירתע. גם נציגי העם אינם נרתעים כשהמפלגות מתחרות על חסדיו. המנהיג הישיש מציע לו מקום ריאלי בכנסת. גברוש מסרב לדון בכך. הוא רוצה רק תיק. ליתר ביטחון שניים: תיק החוץ ותיק הביטחון. הוא משיג תכף את מבוקשו, נעשה מלך בישראל. אחרי הכרזת המלחמה על ממלכת ירדן מכנס גברוש מסיבת עיתונאים. מיותר לומר מה חושב גברוש על התקשורת. בשביל מה כל כך הרבה עיתונים ועיתונאים? הלא אמת יש רק אחת. הסצינה האחרונה בהצגה חינוכית להפליא: כולם מודים לפני המלך: אמת אחת, עם אחד, מלך אחד, אמונה אחת, עיתון אחד.

רמי דנון, המגלם את גברוש־מלך־ישראל מודה שלא עמד נגד עיניו מודל של גנרל מסויים. לדבריו, יצק בתפקיד כמה מודלים. זיהינו שם את אריק, רייף, רפול, גנדי. יש דבר שגברוש־מלך־ישראל לא שונא: חיות. במיוחד חביבים עליו נמרים צעירים שהוא מגדלם ומטפחם באהבה רבה.

הצופים בהצגה לא יתקשו לזהות אישים ומעמדים קרובים ומוכרים. גם הפעלולים התיאטרליים הססגוניים — המוסיקה הרועמת של רביב גזית, התלבושות של גילה להט ואדריאן וקס, התנועה שעיצבה גבי אלדור, הסמלים הבוטים של הבמאי עמית גזית — אינם מטשטשים לרגע את חוויית המפגש עם המציאות.

משתתפים: אלי גורנשטיין (סופר המלך), אלכס מונטה, תמי אלון, דרור קרן, גדי רייק, סלים גאו, דליה שימקו, ויקי מרון, נילי זומר, גיורא שמאי, יוסף בשי, קאי לוטמן ושרון הולמן.

עליצות וינאית

לקראת שידור

מאת ישראל הלוי

הפילהרמונית הווינאית וצלילי השטראוסים. טלוויזיה, מוצ"ש, 23.05

הצירוף של קטעים מאת בני משפחת שטראוס (יוהן האב והבן יוהן) והתזמורת הפילהרמונית הווינאית מבטיח שלמות של ביצוע וסגנון למהדרין. גם מסורת השרביט לידו של מנצח גדול כלורין מאזל היא ערבות ראויה לתוצאה על רמה מוסיקלית גבוהה. מאזל החליף לפני כמה שנים את ווילי בוסקובסקי (שפרש לגימלאות) כמנצח בקונצרט היוקרה המסורתי הנערך ב־1 בינואר לכבוד ראש השנה האזרחית החדשה. הקונצרט החגיגי השנתי, בבית האופרה „הווינאי המלכותי", המקושט בפרחים (מהולנד), בנוכחות כל המי ומי בבירה האוסטרית, מועבר בשידור ישיר בתחנות טלוויזיה ורדיו בכל מדינות מערב ומרכז אירופה וגם בכמה ערוצים בקנדה ובארה"ב. עשרות מיליוני אנשים עוקבים אחר שידור הקונצרט המוקדש ליצירות משפחת שטראוס (ובראשם יוהן הבן) והכולל גם קטעי באלט המוסרטים מראש.

למנצח מאזל לא היה מזל גדול כמנהלה המוסיקלי ומנצחה הראשי של האופרה הווינאית. כל מיני קשיים נערמו בדרכו. כמה מבקרים ומנהלים „אמנותיים וארמיניסטרטיביים" ירדו לחייו. שיתוף הפעולה לא היה אידיאלי והזכיר את הצרות שהיו לגוסטב מאהלר בזמנו באותו בית אופרה מהולל. היחסים של מאזל עם הפילהרמונית הווינאית הם מצויינים. כשרונו האדיר כמנצח ושליטתו המוחלטת בתזמורת וביצירות מעניקים למאזינים חויה מרעננת. השידור הערב כולל לקט קטעים חביבים (ואלסים, פולקות ומרשים) מהקונצרט, שהוסרט והוקלט ע"י הטלוויזיה האוסטרית בשנה שעברה.

בקרוב

מאת אמיר רותם

רוק אינטלקטואלי

„ספינאל טאפ". במאי: רוב ריינר. ארה"ב 1983. קולנוע „פריז", ת"א.

רוב ריינר, זכור לכולנו כ„ראש כרוב" ב„הכל נשאר במשפחה". אביו קרל ריינר, קומיקאי ובמאי קולנוע בזכות עצמו, הבריק לפני כמה שנים בקומדיה ששילבה קטעי־סרטים ישנים משנות הארבעים והחמישים עם קטעים שצולמו באותו סגנון, שנקראה בארץ „בלש בפקשות". ריינר הבן אחראי לסרט מצליח למדי שמוקרן עדיין אצלנו „רומן על בטוח". את „ספינאל טאפ" יצר עם כמה חברים עוד קודם לכן. מדובר בסרט תיעודי מפוברק על להקת רוק ותיקה בשם „ספינאל טאפ". הסרט מצולם בדרך כלל במצלמה המוחזקת על הכתף, מה שמעניק תחושה של סרט תיעודי. הוא אינו מוותר על אף קלישאה של סרט מסוג זה: צילום של חברי הלהקה עוברים בדרך אל ההופעה (אלא שכאן הם תועים שעה ארוכה ולא מצליחים למצוא את הפתח לבמה), ראיונות בהם מוסרים חברי הלהקה הדגנרטים את פילוסופיית החיים שלהם והופעת במה עם פעלולים (שלא פועלים).

ארבעת חברי „הלהקה" (שהשתתפו בכתיבת התסריט) מאזכרים כל אחד אישיות נודעת מתולדות הרוק. לאחד יש אשה המנסה להשתלט על הלהקה ולנטרל את ידידו מנוער שכותב איתו את השירים. אחר מתאפיין בנגינת סולו גיטרה תוך עיוותי גוף (מהם הוא נחלץ בעזרת פועל הבמה). חברי הלהקה תוחבים חפצים שונים לקידמת מכנסיהם כדי להרשים את מעריציהם. אף פרה קדושה לא נותרת נשמה.

ריינר עצמו מופיע בסרט כבמאי הסרט התיעודי וכמראיין.

ואתם רוקדים

„גופות לוהטים". במאי: לורנס דיין. קנדה 1984. קולנוע „הוד", ת"א.

גם בקנדה יודעים לעשות סרטים כמו באמריקה. סרט אירובי במסורת פלאשדאנס. סאם, היא מדריכת ריקוד אירובי הנוטלת על עצמה קבוצת פוטבול שלמה כאתגר לשיפור כושרם הגופני. עוד שוזרים בסיפור, אהבה, שנאה, נקמה וריקוד לחיים ולמוות. מפיקו של פס הקול המוסיקלי, החשוב מאוד בסרטים מסוג זה, הם ג'ון פיטרס ופיטר גובר מי שהפיקו את המוסיקה של „פלאשדאנס" ועוד קודם את המוסיקה של „העיניים של לורה מרס", „בעדר" וסרטים אחרים.

שמחת בית השואבה

„מים־מים". במאי: דיק קלמנט. בריטניה 1985. קולנוע „תמוז", רמת אביב.

ג'ורג' האריסון, רבע ממי שהיו ארבעת המופלאים, מוציא היום את לחמו גם מעבודת הפקה בחברת ההפקה שלו הנקראת בתרגום חופשי „עבודת יד". חברה זו היא שהפיקה קומדיה זו, המשתייכת ברוחה לשנות השישים העליזות, לקומדיות הסהרוריות של ריצ'ארד לסטר.

מייקל קיין הוא הנציג הדיפלומטי הנשכח של הממלכה הבריטית הגדולה באי הזעיר קאסקארה שבקריביים. הוא נשוי לאשה להוטה המכלה את ימיה בחלומות בדבר הגירה לבירה אירופית תוססת, תוך שהיא עוגבת על כל לובש מכנס חדש המתקרב לאזור השכוח. תושבי האי השלווים מעבירים זמנם בעצלתיים תוך גידול (ועישון) מריחואנה משובחת. הכומר המקומי, רעה בצעירותו את צאן מרעיתו בקיתונות רבה כל כך, עד כי כל תושבי האי הצעירים הם שארי בשרו, בצורה כזו או אחרת. באי גם שני לוחמי חופש הכובשים את תחנת השידור המקומית (המנגנת כמובן מוסיקת רגאיי נון סטופ) ודורשים עצמאות. העניינים מסתבכים כאשר בשרשרת נסיבות משעשעת מגלות בריטניה, ארה"ב וקובה עניין באי השליו לשעבר. מהומה שמסתיימת בקונצרט רוק בבניין האו"ם אליו גייס האריסון ידידים ותיקים כאריק קלפטון, אריו גרנט שיחד איתו והמורד דלגדו, מובילים את תושבי קאסקארה לעתיד שכולו טוב.

בנוסף לקיין, הנראה משכבע מאוד בתפקידיו האחרונים כסמרטוט אדם, משתתפים במהתלה: ברנדה ואראארד כדולורס אשתו הלטינית הלוהטת של קיין, פולסון מקיי ככומר השובב, בילי קונולי כדלגדו המורד. ואולי פרין היא אקולוגית צעירה המגיעה לאי על מנת להגן על עטלף נדיר השוכן במערותיו. האנגלו סלוקומב צילם את הסרט בסט. לוצ'יה שבקריביים.

מחר בערב תתקיים בקולנוע „דקל" בת"א הצגת הבכורה של „הו כלכותא" המדוברת. בת"א תופיע הלהקה שלושה שבועות רצופים עד ה־16 באפריל. לאחר מכן תופיע הלהקה בב"ש, בקריית־חיים, באילת השחר, בקיבוץ יגור ובעין גב.

ברידג'

היפוך הדומם

מאת ארנונה שפאן

בספרים ישנם מאמרים רבים אודות טכניקת „היפוך הדומם", אולם במציאות אין אנו נתקלים בהן לעיתים תכופות. אנחנו חיכינו בסבלנות, ולבסוף נפלה לידינו היד הבאה שחולקה בתחרויות לקבוצות אלופות בדנמרק.

מחלק: מערב
פגיעים: כולם
ההכרזה:

מערב	צפון	מזרח	דרום
---	---	1 קלאב	כפל
1 ספייד	---	---	2 הארט
3 ספייד	---	---	4 דיאמונד
---	4 הארט	---	---

צפ (צפון): ♠8752 ♥J106 ♦Q109 ♣J76

מע (מערב): ♠KJ10643 ♥43 ♦J3 ♣K84

מז (מזרח): ♠A9 ♥872 ♦8765 ♣AQ93

דר (דרום): ♠Q ♥AKQ95 ♦AK42 ♣1052

מערב הוביל בקלאב קטן, ולצופה הנאמן ברור שהחוזה מוכשל. המתגוננים זוכים בשלוש לקיחות בקלאב, ולקיחה בספייד. אולם מזרח, זכה במלכה קלאב והחליט להמשיך באלוף ספייד ובספייד נוסף, אולם גם כך עדיין לא בוצע החוזה והכרוז חייב להצטיין כדי לבצעו.

הכרוז, פראבן בריסאן, בדרום, חתך בידו עם האלוף הארט, המשיך בדיאמונד לעבר ה־10 שבדומם, חתך ספייד נוסף בידו עם המלך הארט, חזר לדומם במלכה דיאמונד, ספייד נוסף מהדומם נחתך בידו עם המלכה הארט, עתה המשיך בתשיעית הארט והארט נוסף לעבר הדומם, הכרוז משך את הנסיך הארט (למזלו התחלקה סידרת ההארט 3:2), בריסאן חזר לידו בדיאמונד והשליך את הקלאב האחרון מהדומם על האלוף דיאמונד. החוזה בוצע כשהכרוז זכה בשלושה חיתוכים של ספייד, שלוש לקיחות בהארט, וארבע לקיחות בדיאמונד, סה"כ 10 לקיחות.

שחמט

האם יגיעו לארץ?

רב האמן בוריס גולקו ואשתו אנה אהשרומבה, אלופת ברית המועצות בשנת 1976 עם בנם (בתמונה) עדיין מחכים להיתר יציאה מברית המועצות. ידידם אליהו לבנט, הרוח החיה של השחמט בבאר שבע, כבר רשם אותו בלוח השני של נבחרתה החזקה של עירו וגם כרטיס מתחרה באיגוד הישראלי נפתח עבורו ומספרו 8364.

אם הם יעלו ארצה ויתיישבו בבאר־שבע, הרי תתברך ישראל בזוג שחמטאים מן הדרגה הגבוהה ביותר בעולם.

אליפות אירופה לנוער

ארלבורי — הליפמן

1. ד4 פו6 2. ג4 ו6 3. פג3 רז7 4. ה4 ד6 5. ו3 0—0 6. רהה3 ג5 7. דג5 ד:ג5 8. מה:ד8 צ:ד8 9. ר:ג5 פג6 10. צד1 פד7 11. ראג3 כ6 12. פוה2 רב7 13. פד5 פה7ג5 14. פג1 ה6 15. פה7+ 16. רה7 צד1+ 17. מד1 צה8 18. רז5 ו5! 19. הז5 פו:ז5! 20. ו6 21. פו5 ה7 פח3! 22. פד3 מז7 23. מה1 צד8 24. פה5ו5 25. פו4 ח5 26. פה3 ז4 27. רה2 פו4 28. צז1 צד4 29. רז1 פו6 30. רה2 פו4 31. רז1 32. רה4 א3 33. ה5 ז3 34. פרד3+ 35. רה3 צד3 פד1 36. רז3 פג3 ה4 37. פר5 ה3. הלבן נכנע.

טעותו של רב אמן

בשנים האחרונות עדים אנו לשהתתפותם של אמני שחמט בתחרויות בין לאומיות והם זוכים שם להצלחה רבה. רב האמן הישראלי יהודה גרינפלד זכה למספר הישגים ויגרים במספר תחרויות, אבל גם רב אמן מנוסה טועה בפתיחה שהוא בר סמכא בה (הפתיחה הסיציליאנית).

המשחק נערך בתחרות מנהטן 1985 ויריבו הוא האמן הבין לאומי רלף ראו ששיחק ברמת שרון.

לבן: ראו — שחור: גרינפלד

1. ה4 ג5 2. פג3 ד6 3. ו4 פג6 4. פר3 ה6 5. ד4 ג:ד4 6. פ:ד4 פוה7 7. פבב3 א6 8. רהה3 ב5 9. מהו2 רב7 10. 0-0-0

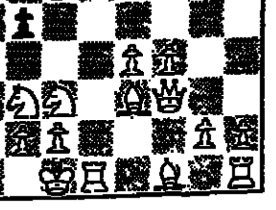

10. — מהג7?? 11. ה: ב5 פו6 (אין להכות את הרץ בגלל הפסד מיידי, אבל גם מסע זה לא יציל את השחור) 12. ראא4 0—0—0 13. מהו2 צד8 14. רב6 והשחור נכנע.

גרין ולובוסוב
1982 פרס ראשון

מט בשלושה מסעים

דייר וזקוביץ
1982 פרס ראשון

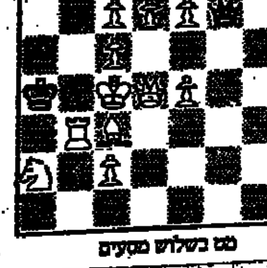

מט בשלוש מסעים

בתחרות היוקרתית של הבטאון הבריטי "הפרובלמיסט" זכו שתי הבעיות בפרס ראשון משותף. בשתיהן מבוצעים שינויי מטים בין מעמד לפתרון שלא רק פותרים אלא גם שומים מוטיבים יחודיים באם לא יתעמקו בשתי יצירות נאות אלה.

נביא את הפתרון המלא להנאתם של הקוראים:

(גרין ולובוסוב) במעמד: 1. — צ: ד4 (ר: ד4) 2. פר6+ (מר6+).
הפתרון: 1. מהה2 (מאיים צג4+) צ: ד4 (ר: ד4) 2. מהו6 (מהר6) ואם: 1. — רה5 (הה5), פח7 2. צ: ה5+, מה: ה6+.

(וזקוביץ) במעמד: 1. — מה: ה6+ (מהו1+) 2. מרד3+ (מרד5+).
הפתרון: 1. פבא4 (מאיים מה: ו6) מה: ה6+ (מהו1+) 2. פר5 (מר5).

בהזדמנות זו נציין שר"ב וזקוביץ נולד ביוגוסלביה והיגר לארה"ב הוא אמן בין לאומי בשחמט, רב אמן כפרובלמאי ואיש מדע מפורסם.